

Jubler

# Utopia

STUDENTAVISA I TROMSØ

13. ÅRGANG

= 14. Erg!

## INFORMASJONS- NUMMER:

## Utopia — noe for deg?

Vil du være med å grave frem nyheter og forme media-bildet på Universitetet i Tromsø? I så fall er Utopia stedet for deg. Utopia er Nord-Norges beste studentavis. Utopia er et tilbud til deg som er student, med skrive-løe eller som engasjert leser.

Av Geir Hatling

Studentavisa Utopia skal gjenspeile de forskjellige aktivitetene ved Universitetet i Tromsø og rette et kritisk søkelys på aktuelle saker og forhold tilknyttet universitetet. Det er mye interessant som skjer på universitetet som Utopia skriver om. Mye av det vi skriver om har interesse for folk utenfor universitetsmiljøet. Utopia har avdekket flere forhold ved universitetet som har blitt referert i rikspresen, og Nordlys har brekket om førstesiden på grunn av oss.

Det første nummeret av Utopia kom ut i 1976, da under navnet Studentavisa i Tromsø. I dag kommer

Utopia ut med 10 nummer i året, i et opplag på omlag 2500.

Utopia er et velferdstilbud for studenter, som gjenspeiler seg i det sosiale miljøet i avisa. Arbeidet i avisen er mer enn kun det journalistiske arbeidet. Det er blant annet det å få venner på tvers av faggrensene og få innsyn i det som rører seg på universitetet.

Synes du dette høres ut som noe for deg? Stikk innom kontoret vårt i Universitetsbibliotekets underetasje for en prat og en kopp kaffe. Du trenger ikke kunne noe om avis for å bli med, det eneste du trenger er lyst til å skrive. Det du trenger av opplæring vil du få underveis.

Stikk innom vår stand under informasjonsdagene!!

Studenthuset

Side 2

Studentradioen

Side 3

Student-samskipnaden

Side 4-6

Bolighjelpa '89

Side 7

Studentutvalget

Side 9

Akademisk Kvarter Lånekassa

Side 11

Universitetet

Side 12-15

Utenlandske studenter

Side 17

Tromsø-studentenes Idrettslag

Side 18

Student-organisasjoner

Side 10 og 17



Utopia avslører omfattende datasnoking ved Universitetet våren 1989.

# DnB klubbene



## Lillebror

tegneserier ★ tidsskrifter ★ alternativ musikk  
UNGDOMMENS HUS



Centrum Bok- og Papirhandel a.s.

Postboks 533, 9001 Tromsø · Tlf.: (083) 83540



Stort utvalg i skjønnlitteratur og fagbøker.  
Vi skaffer også på bestilling

# For, med og av studenter



Tekst: Britt Bakkehaug  
Foto: Bjørn Joachimsen

Er du glad i pizza er Studenthuset tingen. Der kan de nemlig skryte av å ha byens beste pizza, bakt av studentene som jobber der. I tillegg er det godt miljø og ofte stor stem-

ning. Vil en oppleve en skikkelig «Huset-DAG» bør en absolutt oppsøke student- huset en onsdag.

Snakker en med «gamle» studenter vil en fort skjønne at «Huset» en onsdag kveld er stedet å gå. Ellers er fredag en dag som trek-

ker folk. Huset er stedet for folk fra samme fag som vil møtes utenom forelesningssal og kantine. Men også stedet hvor en kan treffe folk fra andre fag.

I tilfelle velvillige værguder i høst, blir uterestauranten i bakgården holdt

åpen. Foretrekker en å holde seg innendørs kan en for eksempel spille dart. Med jevne mellomrom blir det arrangert konserter. Til tider blir stemninga såpass høy at det føles som om det koselige gamle huset nærmest truer med å falle sammen, men det holder.

I 3. etasje er det møtelokaler med 20-25 plasser til gratis utlån for grupper og foreninger tilknyttet Universitetet. Ta kontakt med daglig leder på studenthuset for å avtale tid.

## Helse- og sosialtjenesten

Ta kontakt hvis du trenger råd og veiledning ved personlige og sosiale vanskeligheter eller studieproblemer som ikke er reint faglige.

Du kan også få informasjon av forskjellig art og få vite hvor du kan henvende deg i helse- og sosiale spørsmål og juridiske saker.

★★★

### For norske studenter:

Sosialkonsulent Ann Torunn Olsen  
Kl. 09.00 — 15.00 alle dager unntatt torsdager.

★★★

### For utenlandske studenter:

Sosialkonsulent Ane Marie Hektoen  
kl. 09.00 — 15.00 mandag, tirsdag, onsdag i uker med like uketall (2-4-6 osv).  
Kl. 09.00 — 15.00 mandag, tirsdag i ukér med ulike uketall (3-5-7 osv).

Ring — tlf. 81 012 — eller stikk innom for avtale. I krisesituasjoner vil du til vanlig kunne få rask hjelp.

★★★

### Økonomiske støtteordninger

**Helsefondet.** Gir delvis dekning av utgifter til tannbehandling, briller og linser, fysioterapi og andre helsemessige utgifter.  
Se reglement på informasjonstavler.

### Dekning av utgifter til behandling hos psykolog.

Utgifter til behandling hos psykolog dekkes med unntak av kr. 100,- pr. år.  
Refusjon er knyttet til behandling ved Tromsø Psykologsenter.  
Nærmere informasjon i studentsekretariatet og sosialtjenesten.

## Nordisk Sommeruniversitet

NORDISK SOMMERUNIVERSITET (NSU) er et universitet uten lærestoler og fag i tradisjonell forstand. Som institusjon eksisterer det kun i kraft av et sommermøte som arrangeres hvert år i ett av de nordiske landene. Aktiviteten ellers i året skjer i form av studiekretser som er organisert omkring problemstillinger som åpner for tverrfaglig samarbeid. Aktuelle kretser i Tromsø studieåret 1989-90 er:

- computerkultur
- genteknologi og etikk
- religion og kultur
- tidsforståelse og tidsdiagnostikk
- europeiske identiteter
- fortellinga, lyd og bilde i de audiovisuelle media

Deltagelse i NSU-arbeid er åpen for alle som er interessert i å jobbe med spennende tema på tvers av faglige grenser, og i et nordisk perspektiv.

### KONTAKTPERSONER:

Martha Otte  
Gammeldgårdveien 36  
9020 TROMSDALEN  
tlf. 36984

Hans-Kristian Hernes  
Prestvannet stud. bol. B-415  
9000 Tromsø

(eller på hovedfagslesesalen på IISV)

### Ansvarlige for Informasjonsnummeret:

Britt Bakkehaug, tekst, annonser  
Gry Berntzen, tekst, annonser  
Bjørn Joachimsen, foto

Lay-out:  
Britt Bakkehaug  
Bjørn Joachimsen

Opplag:  
2000 eksemplarer

Sats og ombrekking:  
Fotosetteriet A/S  
Telefon: 083-73482  
Boks 3604 Stakkevoll  
9001 TROMSØ

Trykk:  
Bladet «Tromsø»

UTROPIA  
Boks 678  
9001 TROMSØ  
Tlf. 083-44283

Utropia er et organ for studentene ved Universitetet i Tromsø.  
Redaksjonen i Utropia er ikke ansvarlig for stoffet i dette nummeret.

## Kjønnet Hus

Helse- & pleiebutikk  
Storgata 26 · 9000 Tromsø  
Tlf. 083-00 986

★  
Biodynamisk dyrkede matvarer/ferskvarer/«snop»

★  
Biologisk maling  
— uten skadelige løsemidler.

★  
Allergi- og miljøvennlige rengjøringsmidler til hud, klær og hus.

★  
Babytøy og bleier i ubleiket, pibebehandlet ull, bomull- og silkemateriale. Bæreseler, poser og vaskbare sauskinn.

★  
Resirkulerte skrive- og brevpapir og konvolutter.

5 ÅRS JUBILEUM

## STUDENTRADIOEN I TROMSØ

ET «MUST» FOR DEG SOM HAR RADIO



Foto: Bjørn Joachimsen

- Starta 19.5 1984. Stopp
- Har 5 års jubileum. Stopp
- Den største nærradiostasjonen i Tromsø. Stopp
- De fleste som lytter på FM 105,6 lytter på Studentradioen. Stopp
- Sender 27 timer i uka. Stopp
- Sender hver dag. Stopp
- Topp teknisk utstyr. Avansert, men brukervennlig. Stopp
- Vi er en nærradio for hele byen. Stopp
- Vi er et velferdstilbud for studenter ved Universitetet. Stopp

HAR DU LYST TIL Å BEGYNNE I STUDENTRADIOEN ?

VI TRENGER FLERE MEDARBEIDERE,  
SPESIELT TIL :

- Kulturredaksjon
- Student-/Universitetspolitiske saker
- Samisk redaksjon
- Sportsredaksjon
- Programledere/teknikere

SPESIELLE KRAV :

INGEN, -opplæring vil bli gitt.  
Men godt humør og pågangsmot er intet hinder.

TA KONTAKT:

Studentradioen i Tromsø  
Kjærbygget, Strandgata 5/7  
9000 TROMSØ  
Telefon: 57 388

## PROGRAMTILBUD:

## MORRASENDINGER:

Man.-fre. Kl. 07.30-09.30 : MORRAKVITTER

## ETTERMIDDAGSSENDINGER:

Man.-fre. Kl. 15.00-16.00 : GOD ETTERMIDDAG

Lørd. Kl. 13.30-15.00 : KULTURSENDING

Sønd. Kl. 14.00-16.00 : MUSIKKMAKSIMUM

Sønd. Kl. 16.00-17.00 : KLASSISKE TONER

## KVELDSSENDINGER :

Tirsd. Kl. 22.00-23.00 : JAZZHALVTIME OG TROPICAL EKSTRAVAGANZA

Onsd. Kl. 22.00-23.00 : OASEN. Kulturmagasin.

Torsd. Kl. 22.00-23.00 : TORSDAGSÅPENT

Torsd. Kl. 24.00-02.00 : NATTSENDING

Fred. Kl. 19.30-21.00 : BEAT-SERVICE

Sønd. Kl. 18.00-19.00 : SAMISK HALVTIME OG AIDSKONTORETS NÆRRADIO.



Foto: Bjørn Joachimsen

Studentradioen i Tromsø. Hver dag på FM 105,6

# Studentsamskipnaden: -Hus, mat og trøst

Rundt 500 nye studenter begynner på Universitetet i disse dager. Den nye situasjonen som universitetsstudent kan føles både forvirrende og spennende. Etter at informasjonsdagene er over, og en forhåpentligvis har fått ei viss oversikt, står tilfredsstillende av andre primære behov for døra.

*Tekst Britt Bakkehaug*

Her kommer blant anna Studentsamskipnaden inn i bildet. Samskipnaden ble oppretta samtidig som Universitetet i Tromsø, for å drive velferd for studentene. Samskipnaden er en halvstatlig organisasjon med studenter i styret. Styreleder i år er Unni Sandbukt, som studerer juss.

Samskipnadens budsjett for 1988 var på rundt 40 millioner kroner. En stor del av dette beløpet utgjøres av semesteravgifta alle studentene betaler. Nye måter

å innkassere kontanter på, det vil si om Studentsamskipnaden skal drive forretningsmessig drift, er det delte meninger om blant studentene.

Pengene fra samskipnaden tildeles forskjellige lag og foreninger på Universitetet, som for eksempel Tromsøstudentenes Idrettslag (TSI), Studentutvalget og Studentrådets støttemidler. Studentmediene, Studentradioen som har sending 27 timer i uka, og Utopia, som du leser i nå, og som du kan få gratis omtrent hver 3. uke, er blant velferdstilbudene som dekkes av semesteravgifta.

Det er om lag 3 700 studenter ved Universitetet i Tromsø. En av Studentsamskipnadens viktigste oppgaver er å drive og bygge studentboliger. Samskipnaden rår i dag over 7 boligområder.

Barnehageplasser til de studentene som har barn er et annet behov. Studentsamskipnaden har 63 plasser tilgjengelig for studentbarn.

Kantina er stedet de fleste tar pausene sine i. Der kan en foruten å spise matpakken sin, også pleie den sosiale omgang. Det er kantiner på hvert institutt, men middagsservering bare på Teoribygget og i den nye Hovedgården.

Helse- og sosialtjenesten kan tre støttende til i tilfelle problemer av sosial og økonomisk art. Sosialkonsulent Ann Torunn Olsen kan kontaktes av norske studenter, og Ane Marie Hektoen av utenlandske studenter.

Studentsekretariatet kan en oppsøke for å få søknadspapirer til bolig, barnehageplass, helsefondet, og så videre. U-betalingspapirene fra lånekassen nyttes det ikke å vente på at postverket skal komme med. Det må en henvende seg til studentsekretariatet for å få.

Innenfor de tilbud samskipnaden har, er etterspørselen større enn tilbudet. Derfor er det viktig med en aktiv studentmasse som kan avdekke behov og arbeide for å forbedre situasjonen for studentene.

På denne siden og de to følgende siderne får du anledning til å stifte nære bekjentskap med Studentsamskipnaden og de tilbud og muligheter som finnes for å bedre dagliglivet for flest mulige studenter.

## Velkommen til nye studenter

Studentsamskipnaden har i 20 år vært en del av universitetsmiljøet i Tromsø. Vi har i lovs form fått ansvaret for å ivareta studentenes velferd i utdanningsperioden. Dette har i hovedsak betydning om bolig, barnehage, kantine og helsetjenester. Vi har i alle disse årene levd side om side med universitetet, som en egen institusjon. Desverre har ikke tilbudene vokst i takt med økningen i studenttall og studietilbud.

Det er vår hovedmålsetting å arbeide for flere og bedre tilbud til universitetsstudentene her i Tromsø. For at vi skal nå dette målet må myndighetene innse hvor viktig det er å satse på denne delen av utdanningssystemet.

Her i Tromsø har studentene stått i spissen for å fokusere på boligsituasjonen. Samtidig har universitetet og samskipnaden gått sammen for å løse viktige velferdsoppgaver for studentene, og boligproblemet har stått sentralt i dette arbeidet. Vi er overbevist om at dette samarbeidet mellom studentorganene, universitetet og samskipnaden har ført til at vi i høst kan starte den første innflyttinga i Ørndalen studentboliger. I løpet av 1989 og 1990 vil dette gi oss over 370 nye studentboliger i Tromsø.

Etter flere år med lave statlige bevilgninger og stillstand i utbyggingen av studentvelferden, gir dette oss håp om at det nytter når vi arbeider sammen for felles mål.

Samskipnaden skal også yte service og etterstrebe kvalitet på alle tjenester vi gir i dag. Det er viktig at brukerne av disse tjenestene gir ros og ris til samskipnaden.

Vi har et administrativt apparat som står til tjeneste - og både nye og gamle studenter er velkommen innom med sine henvendelser.

Samskipnadens styre og ansatte ønsker alle nye universitetsstudenter velkommen til Tromsø.

*Av Unni Sandbukt, styreleder og Vidar Bakken, direktør*

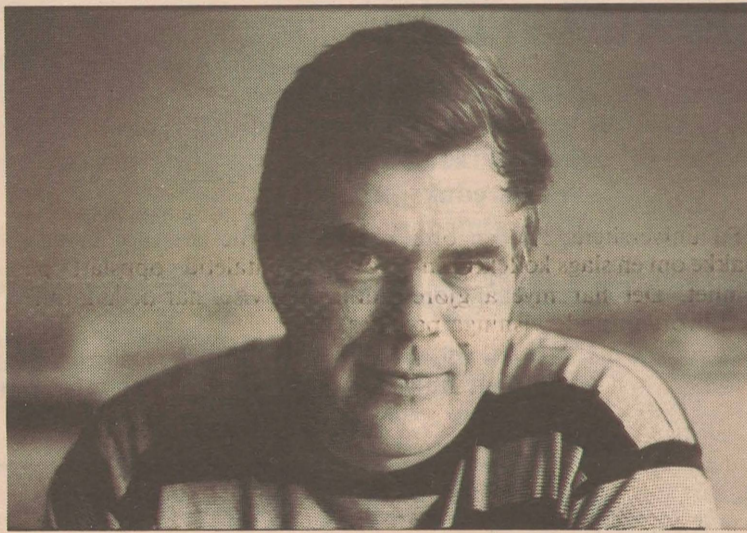

Studentsamskipnadens direktør, Vidar Bakken Foto: Bjørn Joachimsen

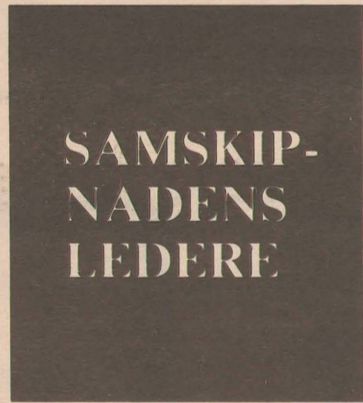

Styreleder Unni Sandbukt



Foto: Bjørn Joachimsen



Ørndalen Foto: Bjørn Joachimsen

## Kalorier og kaffe

*Tekst Gry Berntzen*

Kantine er vel det området av samskipnadens drift som de fleste av oss oftest kommer i kontakt med. Enten man nå har kontortid der fra 10-4 eller foretrekker mer sporadiske besøk, så utgjør kantine en kjærkommen kilde til kalorier og kaffe. Kantine fungerer både som et forum for faglig debatt, og som et pustehull fra lesinga. De er et av de få stedene hvor en har anledning til å knytte bekjentskaper med mennesker fra andre institutter og områder.

Kantine driver også en utstrakt cateringvirksomhet, både både tilknyttet virksomhet på universitetet og utenfor. Under store prestisjearrangementer som premierebanketten til Student-UKA og studentforeninga RUPHUS's skiløperfest stiller også kantineanslaget opp og administrerer serveringa.

## Kulinarisk storstud

*Tekst Gry Berntzen*

Vi får så vidt tak i kantinesjef Asbjørn Storåker innimellom møter med PLUT, arkitekter, kjøttkakesaus og bevilgningsproblemer.

- Storåker, hvordan går det egentlig med denne kantina oppe i hovedgården?

- «denne kantina?». Dette byggverket blir å revolusjonere det vi kjenner under begrepet kantina. Noe å la kantine svare på Sofiamoskeen. Svaret som en katedral, men likevel intim. To åpne deler, og et rom med lydtett dør der en kan ha slutta lag og bespise prominente gjester. Vi blir å få en egen grillavdeling med middagsstilbud. Foreløpig blir den å holde åpent til kl 19, går det bra blir vi å utvide til kl 21.

- og dette tror du dere maktet med?

- hvis du bare ante hva vi maktet... I hovedgården får vi mye bedre arbeidsforhold enn før. Store, luftige kjøkkenarealer med masse plass for oss å utøve våre kulinariske gaver på. Det kommer vi til å trenge også, ettersom all middagsservering blir flyttet hit.

- så det blir helt slutt på middagene på IMR? Det er jo nesten vemodig.

- både kanina på IMR og den på IBG blir omgjort til rene

Hybelmat har lett for å bli ensom i lengden. Det finnes studenter som har gått gjennom studiene, bønner og ris den ene uka, har grøt den neste. Kantinemiddag er relativt rimelige, porsjonene nærøse og grønnsakene holdt skjorbuken fra livet. At de også presenterer den eneste kilden til kokte poteter utenom julemiddag for mange, skal heller ikke overnektes.

Utvalget varierer fra melja til ruller, og som regel finnes det en fire retter å velge mellom.

Middagsserveringa har hittil gått på kantine på IMR, IBG på teoribygget, men med innføring av den nye storkantina oppe i hovedgården vil matlagning og servering bli flyttet fra IMR og oppgjort dit. Kantina på IMR vil gå over til å servere kun kaldmat.

kaldmatkantiner. Sånn som Unni er nå. Til gjengjeld skal vi få et net de underjordiske ganger mellom IMR og Hovedgården sånn at folk kan gå tørrskoet over. Mens studentene kjempet seg fram i sørøst kull og snøstorm, har tunnellen stått så og si ubrukte. Helt fortvilt. Det eneste er BUL som har brukt de til å trene i.

- disse smårettene som har blitt nevnt...

- de kommer inn under grøten. Åpner kl 15, og vi satser på at dette skal bli noe som kan skape et bedre miljø på bygget. Det blir mat som ligger et par kroner over ordinære kantinepriser, men ingenting i nærheten av prisenivået på en restaurant.

- vi har hørt så mye om det ølet som skal komme. Hvordan går det egentlig med det?

- vi fikk ikke skjenkebevilgning! Eg er djupt såra og vondt i ten. Formannskapet anbefalte søknaden, men den falt etter benkeforslag i bystyret. Vi har søkt om overføring av skjenkebevillinga for slutta lag som gjaldt for IMR-kantina, så er det bare å prøve igjen til neste år. Forøvrig må du skrive om introduksjonsdagene vi skal ha. 21 til 25 august. Gratis kaffe og kakao. Er ikke det en nyhet, så vet jeg!

# Kjærlighets sorg og eksamens angst

—Det er gode muligheter både for studenter og ansatte her på universitetet. Mange trives veldig godt. Men jeg skulle ønske det ble tatt litt bedre vare på studentene. En bør ta kontakt med folk som virker usikker, kanskje trekke de med seg i kantina. Omsorg for hverandre er veldig viktig. Rådet til nye studenter er så snart som mulig å knytte seg til ei gruppe i tilknytning til faget.

Tekst: Britt Bakkehaug  
Foto: Mari-Mette Graff

Dette sier Ann Torunn Olsen. Hun er sosialkonsulent for studenter og ansatte på universitetet i Tromsø.

**Hva oppsøker studenter deg for?**

— Vi sosialkonsulentene blir oppsøkt for alt mulig. Det kan være mange ting en strir med; Kjærlighetsforhold, samlivsbrudd, bekymringer for ikke å være flink nok, eksamensangst, og så videre. Men hovedvekt av problemene ligger innenfor det økonomiske området. Dårlig økonomi kan føre til problemer med studiet, det sosiale livet, osv.

Universitetet er jo på mange måter «lite og intimt», ihvertfall sammenligna med de andre universitetene i landet.

**Har du inntrykk av at de fleste klarer seg godt her?**

— Både og. Det er vel ikke så intimt som en kanskje tror i første omgang. Det er mye opp til en selv å ta kontakt. Mange greier ikke det. De føler seg fremmedgjort og alene i universitetsmiljøet.

Ann Torunn Olsen forteller at 70 % av studentene klarer seg godt. Disse er enten faglig flinke eller blant de som har lett for å ta kontakt med andre. De resterende 30 % har helsemessige og sosiale problemer av forskjellig art. Av disse har 5 % spesielt store vanskeligheter. Det skulle utgjøre omkring 150 studenter på universitetet!

— Dette stemmer forøvrig overens med ei svensk kartlegging fra 1984. De som klarer seg

best er de «dristige» studentene som er aktive faglig og sosialt i studiet, sier Ann Torunn.

**Har det i årenes løp skjedd noen forandring med hva studentene oppsøker deg for?**

— Jeg har vært 7 år i jobben. Særlig de økonomiske problemene har steget i løpet av denne tida. Selv folk som jobber har dårlig økonomi. Det er høye boligutgifter for tida. Lånet strekker rett og slett ikke til. Det har ikke fulgt den økonomiske utviklinga ellers. Både de som bor privat og de som bor i studentboliger har det stritt økonomisk.

Dårlig økonomi fører til studieproblemer for mange. Konsentrasjonsproblemer for eksempel. Det er vanskelig å konsentrere seg om eksamenslesing når en ikke vet om en har råd til å kjøpe mat neste uke.

**Hva kan du tilby studenter som kommer til deg?**

— Samtale og rådgivning. Generelt for alle studentene som kommer til meg kan jeg være med på å kartlegge økonomien. Mange vet for eksempel ikke at de kan søke om tilleggs lån. Jeg hjelper ofte til med å fylle ut søknader til sosialkontoret. Der er de ikke spesielt glad i studenter. De mener Lånekassen har ansvaret, og er ikke interessert i å finansiere utdanninga for noen. De tar ofte ikke hensyn til at studenter kan komme opp i forskjellige situasjoner. I følge Lov om sosial omsorg skal sosialkontoret hjelpe folk til å bli selvhjulpne. Avslag på søknad om sosial stønad kan føre til det motsatte. Banker har blitt mer restriktive med å gi kreditt. Mange kan ikke stole på andre



Jeg skulle ønske det ble tatt litt bedre vare på studentene.

enn sine foreldre når det gjelder økonomisk støtte, og det er det slett ikke alle foreldre som har anledning eller er villige til å gi. Andre typer rådgivning er i forhold til svangerskap og abort, studievalg, og så videre.

**Har du noen råd til de nye studentene?**

— På universitetet kan en ofte snakke om en slags kollektiv ensomhet. Det har mye å gjøre med hvordan undervisninga på faget er lagt opp. Det burde være mer gruppeorientert undervisning. Og har en f.eks kollokvie er det lettere å få sosial kontakt. Rådet til nye studenter er derfor så snart som mulig å knytte seg til ei gruppe i tilknytning til faget en går på. Da vil en både komme seg lettere inn i faget, og også få et sosialt nettverk å støtte seg til. Jo raskere en greier å finne seg til rette med studenttilværelsen, jo bedre. Nye studenter kan jo støtte seg til hverandre

og finne ut av ting på universitetet sammen.

En annen måte å komme inn i miljøet på er å knytte seg til ei av de mange interesse- og fritidsgruppene som finnes på universitetet.

Kontakt med lærer er også viktig. Selv om de virker stressa, må en ikke nøle med å ta kontakt hvis en har spørsmål angående studiene. Alle lærerne har forøvrig samtaletid oppslått på døra som viser når de kan treffes.

De som nok har det aller verst er de utenlandske studentene, sier Ann Torunn Olsen. Norske studenter bør ta sjansen på å bli kjent med utenlandske studenter, slippe seg litt mer løs og gripe sjansen til å få utvida horisonten en smule.

Jeg skulle forøvrig ønske at helse- og sosialtjenesten snart ble prioritert fra Studentsamskipnaden sin side. Flere boliger vil nok føre til færre problemer. Men den servicen vi kan gi er

også nødvendig. Problemet er at samskipnaden ikke har penger, og heller ikke får mer fra staten. Jeg har ei hel stilling, fordelt på de ansatte og studentene. Dvs. halvt om halvt. Situasjonen blir bare verre så lenge studenttallet øker uten at helsetilbudet blir tilsvarende bedre. Dette er det området som blir sist utbygd. Det er et rent økonomisk spørsmål, som gjelder prioritering av midlene. Tromsø har forøvrig den desidert dårligste helse- og sosialtjenesten av de 4 universitetene i landet. Trondheim og Oslo får statstilskudd, mens Bergen og Tromsø ikke får det. Her i Tromsø har vi en potensiell brukermasse på over 4000 personer som skal dekkes av 1 ½ stilling (sosialkonsulent for utenlandske (½) og for norske (1/1) studenter stilling). Til sammenligning har Oslo og Trondheim 7-800 potensielle brukere pr. person ansatt i helsetjenesten.

## Barnehager: —Samskipnadens hodepine



Barnehageplasser er vel det knappeste av de velferdstilbud Studentsamskipnaden kan by på. Av 126 søkere er det 63 studentbarn som får plass i barnehage til høsten. De fleste av disse er fornyelse av gamle kontrakter.

Tekst: Britt Bakkehaug  
Foto: Bjørn Joachimsen

Samskipnaden har 7 barnehager med til sammen 257 plasser. Av disse disponerer studentene altså 63 plasser. Aldersgruppa er fra 0-7 år, med 9 unger på hver 0-3 årsavdeling, og 18 unger på 3-7 årsavdeling. Grunnbemanninga på hver avdeling er på 2 førskolelærere og 1 assistent. I tillegg kommer integreringsstillinger på enkelte avdelinger.

Når det gjelder tildeling av barnehageplasser, stiller aleneforsørgere først i rekka. Også andre sosiale forhold kan gjøre at en kommer spe-

sielt med i opptaksvurderinga.

For høsten var det 8 ledige plasser for aldersgruppa 0-3 år, og 4 ledige plasser for 3-7 åringene. Etter at alle plassene er tildelt, er det ei venteliste på 50 barn i aldersgruppa 0-3 år, og 13 barn i aldersgruppa 3-7 år.

Det har ikke skjedd noen forbedring fra i fjor på barnehagesektoren. Tilbudet tilsvarer langt fra etterspørselen. Barnehagedekninga er et av samskipnadens uløste velferdsproblemer.

# Studentboliger

Studentsamskipnaden har fem boligområder i tillegg til Storelva og Ørndalen. Disse ligger spredt rundt på øya, og er alle av litt eldre årgang.

Tekst: Gry Berntzen

## PRESTVANNET

Prestvannet er de største av boligkompleksene, med 5 blokker og 12 små frittliggende hus. Blokkene inneholder enkelthybler, dubletter og familieeileigheter. Hyblene har hvert sitt bad og deler kjøkken. I en dublett er det to enkeltrom, og et felles kombinert gang- og kjøkkenareal. En deler også bad og toalett. Blokkene er nylig oppusset, og innredninga er fornyet.

I småhusene er det tilsammen 12 hybelleigheter beregnet for enslige med ett barn, eller par uten barn. Det finnes også 25 tre-roms leiligheter, fortrinnsvis for større familier eller par med store barn. Det finnes planer om å pusse opp husene, men ingenting er konkretisert i tid.

Hele Prestvannkomplekset er tilknyttet kabel-TV, og en har tilgang på vaskemaskin. Det er kort vei til byen, matbutikk og postkontor. Lysløpa ligger så og si rett utenfor husdøra, og både sommer og vinter utgjør den en populær snarvei til universitetet. For de som er litt mer makelig anlagt, går det flere bussruter fra Prestvannet til universitetet om morgenen, og tilbake igjen på ettermiddagen.

## STORSKOGÅSEN

Storskogåsen studentboliger består også av blokker og familieeileigheter, men blokkene er mindre enn de på Prestvannet.

I hver gang er det to dubletter, en enkelthyl og en familieeileighet. Dublettene og enkelthylene deler kjøkken.

Storskogåsen ligger på toppen av øya, rett ved lysløypa. Det er kort vei både til universitetet og til byen, men bakkene tilbake fra byen kan være drepde vinterstid. Det er tilgang på vaskemaskin, og leieboerallmøtet har stemt nei til kabel-TV. Blokkene står for tur for oppussing.

På Storskogåsen har en også 16 tre-roms vertikaldelte rekkehus, beregnet for familier med barn.

## ØVRE BREIVANG

Øvre Breivang studentheim er bygd som to sammenhengende blokker, hver på fem etasjer. Hyblene her er organisert i dubletter, men det finnes også 25 to-roms leiligheter. 4 leiligheter er spesialinnredet for funksjonshemmede. Her har fylkeskommunen kjøpt seg inn, slik at det vil være både studenter, elever og ansatte boende. Det finnes fellesrom med TV, badstu og vaskerom i kjelleren på den ene blokka.

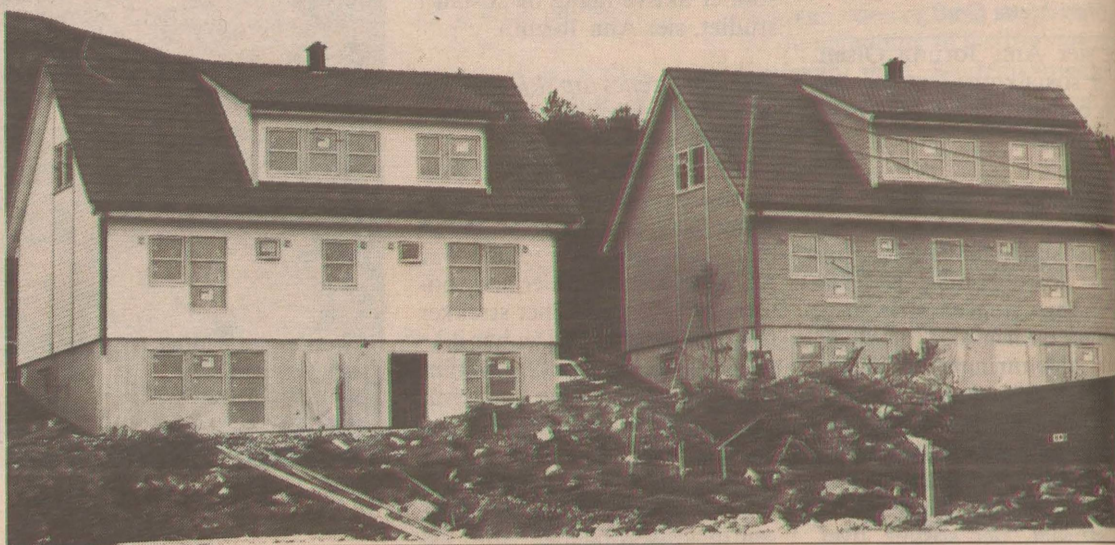

Storelva studentboliger

Øvre Breivang ligger i behagelig gangavstand fra universitetet.

## FORHÅPNINGA

Forhåpninga er et hybelhus beliggende midt oppe på øya mellom Prestvannet og Storskogåsen. Hyblene her varierer i størrelse og standard, men alle har eget tekjøkken og toalett. Hyblene som er vestvendt har egen veranda.

Det finnes også to to-roms hybelleigheter, beregnet for par med og uten barn.

## ELVERHØY SKOLEHYBLER

Elverhøy er egentlig en skolehybelstiftelse, som drives av samskipnaden. Forholdet mellom antallet studenter og elever vil variere. Det

Foto: Oddgeir Sager

finnes 85 enkelthybler og 17 dubletter.

Alle hyblene har eget tekjøkken, bad og toalett deler man med resten av gangen.

Elverhøy ligger i nærheten av Prestvannet, men litt lenger ned i byen.

## Ørndalen – nytt boligprosjekt

Tekst: Gry Berntzen

Ørndalen studentboliger er det nyeste boligprosjektet til studentsamskipnaden. Opprinnelig var de ment å være borettslagsleiligheter, men samskipnaden overtok og har omgjort husene til å passe som studentboliger. Prosjektet har kommet i stand som et samarbeid mellom samskipnaden, universitetet, departementet og studentlederne, og markerer en ny forståelse av studentvelferd som en viktig faktor innenfor satsing på høyere utdanning.

Når Ørndalen studentboliger står ferdig utbygd utpå våren 1990, vil Tromsø ha den høyeste prosentvise dekingen av studentboliger av alle universitetsbyene i Norge. Med

plass til rundt regnet 400 mennesker vil Ørndalen bli det største boligkomplekset etter Prestvannet. En håper at en da har fått avhjulpet den mest markante bolignøden, spesielt siden en har satt av 70 boliger til nye studenter. Denne gruppen har ellers ingen mulighet til å komme inn i studentboliger, og har vært lett bytte for bolighaiet.

Ørndalen ligger litt nord for Universitetet, tilknyttet boligfeltet Stakkevollan. Plassert høyt oppe på øya, har hele feltet en storslått utsikt. Det er kort vei til lysløpe, post, bank, matbutikk og til Stakkevollan Idrettsanlegg.

Åtte hus vil være samlet i tun, der husene henger sammen enten i par eller tre og tre. Tilsammen vil en få

seks to-roms leiligheter tilpasset handicappede, 234 hybler og 42 tre-roms leiligheter.

Interiørmessig blir det omtrent det samme som på Storelva, med lyse og luftige hus og møbler i lyst treverk. Det er seks hybler pr. kjøkken, og tre og tre deler bad og toalett. Husleiene er ikke utregnet ennå, men de vil antageligvis ligge på omtrent samme nivå som på Storelva.

Ett av husene skal være felleshus, med vaskerom, badstu, stue og kjøkken. På loftet vil det være litt ekstra plass, og her har en tenkt at leieboerutvalget kunne ha kontor.

## Storelva – friluftsentusiastens drøm

Tekst: Gry Berntzen

Storelva studentboliger ligger på Kvaløya i naturskjønne og uforstyrrede omgivelser, ca 7 km sør for Sandessunnsbrua.

Boligene er konstruert som ti frittliggende hus, øverst i boligfeltet. Lysløpe finnes rett ved, for joggere er gang- og sykkelstien lang nok til å tilfredstille de fleste, og et av Norges mest storslåtte friluftsterreng bretter seg ut mot en rett utenfor husdøra.

Husene på Storelva er bygd i tre etasjer – en kjelleretasje med inngangene vendt mot havet, og to øveretasjer med inngang vendt mot fjellet. Familieeileighetene og leilighetene for par uten barn ligger i nedre etasjen, og har egne innganger og kjøkken. I den midterste etasjen er det fire hybler av ordinær størrelse, og en rommelig gang. To og to av disse hyblene deler bad.

Øverst er det to enkelthybler på hhv 14 og 16 m<sup>2</sup>. Disse har eget bad. Alle hyblene deler et felleskjøkken som ligger i øverste etasje. Interiøret i husene er holdt i hvitt og trehvitt, for å unngå det lett celleaktige bomaskinpreget som ellers har en tendens til å karakterisere studentboliger.

### SØKNADSFRISTER

Søknadsfrist på studenthybler er den 1. i hver måned. En søknad vil gå igjennom tre tildelingsrunder – har en søkt, trenger en altså ikke søke på nytt før etter tre måneder. Nærmere opplysninger om de forskjellige boligene samt søknadsskjema får du hos samskipnaden. Der må du også henvende deg for å få vite om du har blitt tildelt bolig.

En ordinær enkelthylbel koster 1040,- inkl. strøm. For de storehyblene på loftet er det 1370,- og 1510 kr pr mnd. Leilighetene for par uten barn koster kr 1400,-.

Leiene her er ikke inkludert strøm. I det midterste huset finnes det et fellesstue med tekjøkken, badstu og vaskerom.

Det går flere direktebusser fra Storelva til universitetet, både om morgenen og om ettermiddagen. Rute 27 har tidvis forlenget avgangene sine til Storelva, og i helgen går også den siste «Nattugla» til Tromsbuss helt ut.

### Student-samskipnaden

Du finner Samskipnaden lokaler i sentrum av byen. Adressen er Roald Amundsens plass 1. Mellom kl. 09.00 og 15.00 finner du døren åpen.

### Info-dagene

Noe du lurer på? Student-samskipnaden vil delta på informasjonsdagene som går av stabelen 21.-25. august.

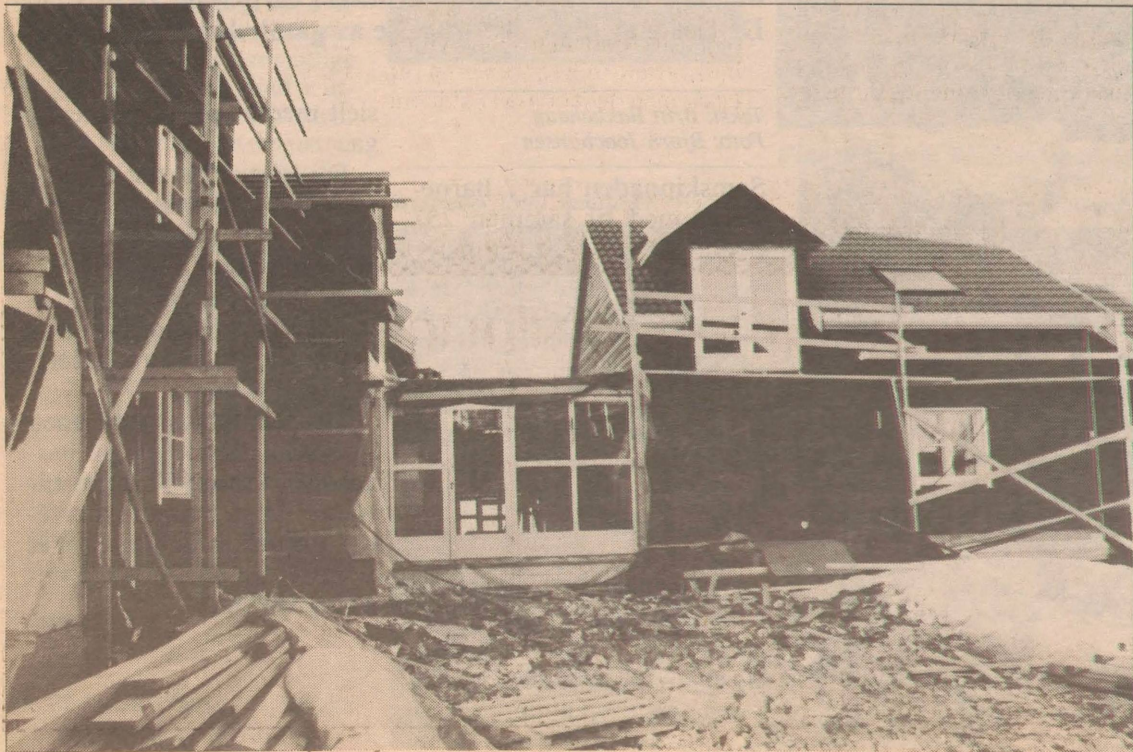

# Husly for trengende

Ikke alle som kommer til Tromsø er så heldige at de har fått en plass å bo. Ikke alle har tanter, onkler eller bekjente av far og mor som kan skaffe dem hybel i byen. Dersom du er en av disse og enda ikke har fått deg tak over hodet, bør du ta kontakt med Bolighjelpa 1989.

Tekst: Are Holand

## Hva gjør Bolighjelpa -89?

I hele juli og august har Bolighjelpa annonsert i avisene etter hybler/andre botilbud. Tilbudene er registrert. Det samme er interessen fra studenter som har tatt kontakt med oss. Bolighjelpa -89 forsøker å koble boligsøkere og husverter.

Bolighjelpa -89 prøver også å formidle gjennom media at det er viktig å gi studenter husrom som ikke er så dyre at vedkommende tvinges ut i deltidsjobb. Det er svært mange studenter som ser seg nødt til å jobbe når husleia kryper opp mot kr 2000,- pr måned. En deltidsjobb er en ekstra belastning som i mange tilfeller binder opp verdifull studietid.

Det viser seg ofte at de som studerer i Tromsø blir i landsdelen etter endt utdanning. Det er derfor viktig å unngå en lekkasje av utdanningsvillig ungdom til andre studiesteder sørpå. Det blir vanskelig å trekke disse nordover igjen.

## Prisene

Det er ikke lett å skaffe seg hybel i Tromsø i dag. Prisnivået nærmer

seg det vi hører om fra f.eks. Oslo. Det vil si at en hybel/andel i kollektiv nå koster rundt 2000,-. Er du heldig, kan du finne en hybel til halvparten, men en mellomting, ca kr 1500,- må de fleste regne med å måtte betale.

## Mens du leter etter hybel

Bolighjelpa -89 vil disponere rom for kriseløsninger for de som kommer uten å ha bolig på handa. Det betyr innkvartering på flatseng. Her kan du bo mens du leter etter hybel, enten det er på Bolighjelpas lister eller etter eget initiativ. Innen midten av september må alle ha klart å skaffe seg bolig.

## Ikke gi opp!

De aller fleste makter å få innpass på et akseptabelt sted. Dersom du føler det går trått, møter veggen hver dag du er ute og leter, og september er langt framskredet uten at du har fått deg hybel, så er beskjeden framdeles: gi ikke opp! Reis iallefall ikke hjem uten å gi Bolighjelpa -89 beskjed.

## EN UNIVERSITETSUTDANNELSE ER VERDT SLITET!

# 70 nye studenter med kjempeflaks

For første gang har man kunnet tilby noen av de nye studentene hybel i samskipnaden regi. Det er utbygginga i Ørndalen som har gjort dette mulig. De 70 flytter inn i løpet av oktober. Inntil da vil de bli innkvartert midlertidig i husvære skaffet til veie av samskipnaden, universitetet og Bolighjelpa -89.

Tekst: Are Holand

## Utradisjonelt samarbeid

Ørndalenprosjektet ville neppe ha latt seg realisere dersom ikke landsdelen representert ved universitetet, Tromsø kommune, fylkeskommunene i Nord-Norge, samskipnaden og studentene hadde kommet med et unisont krav om godkjenning av planene. Dette utradisjonelle samarbeidet og prosjektets originalitet gjorde at departementet bet på.

## Loddtrekning

De 70 heldige er tatt ut ved loddtrekning. De fleste vil bli til-

budt hybel i Ørndalen. Alle nye studenter som søkte hybel hos samskipnaden var med på trekninga som ble foretatt i begynnelsen av måneden. De som ikke vant i lotteriet står på venteliste etter vanlige regler.

## Fast kvote til nye studenter?

Det må være et mål å kunne sette av et bestemt antall boliger til nye studenter også senere år. De andre lærestedene har lenge hatt slike ordninger. Dekningsgraden blir så stor etter at Ørndalen står ferdig at det ikke burde være noen umulighet.



Foto: Mari-Mette Graff

# Det satses på bolighjelpa -89

Bolighjelpa arrangeres for annen gang. Sentrale studentpolitikere sørget i 1987 for at det ble fokusert på bolig mangelen for studenter i Tromsø.

Tekst: Are Holand

De to siste årene har studentutvalget fulgt opp dette med å formidle private boliger gjennom Bolighjelpa. Universitetet i Tromsø (UiTø) og studentsamskipnaden i Tromsø (SiTø) har vist stor velvilje ved å dekke utgiftene.

Nå sees utbygging av fag i sammenheng med boligsituasjonen, lesesalskapasitet og andre for studentene viktige forhold. Bolighjelpa -89 er et resultat

av at alle er villige til å dra lasset. Det er flott å konstatere at interessen for studentvelferd er så stor at Bolighjelpa -89 lar seg realisere.

Ønsket om å hjelpe nye studenter uten bolig har kommet klart fram i fellesfora der sitø, UiTø og studentutvalget har vært representert. Dette har vært fulgt opp av bevilgninger som monner.

## Hvorfor satse på Bolighjelpa?

Behovet for private boliger vil til tross for utbygging av SiTøs tilbud alltid være stort. man kan neppe regne med at utbygginga vil skje i en målestokk som sikrer alle nye studenter bolig. Bolighjelpa vil derfor ha en funksjon også senere år.

Det har for UiTø vært et mål å få ned antall studenter som reiser hjem p.g.a. bolig mangel. Det har i det hele tatt for universitetet blitt viktigere å tenke helhetlig ved planlegging av den videre utbygging av fagområder. Nå sees utbygging av fag i sammenheng med boligsituasjonen, lesesalskapasitet og andre for studentene viktige forhold.

Bolighjelpa -89 er et resultat av at alle er villige til å dra lasset. Det er flott å kunne konstatere at interessen for studentvelferd er så stor at Bolighjelpa -89 lar seg realisere.

# Krisebeboere

Tekst: Gry Berntzen

Det vil alltid være endel studenter som kommer til Tromsø uten noe sted å bo. Et ukjent antall studenter får plass hos venner og familie, men for de som går av hurtigruta med kofferten i handa og absolutt ikke et kjent menneske å be om hjelp kan situasjonen fortone seg desperat.

I de foregående årene har det vært mulig å overnatte i bomberommet under ISV for de som var totalt husløse. Om privatlivet blir mildest talt begrenset, er det bedre enn Tromsdalen Camping.

For de som ikke har flaks i loddtrekninga om studentboliger, vil det bli gitt et lignende tilbud i år. Mest sannsynlig vil en innkvartere folk i bomberom i år også, men det er også snakk om

å plassere folk i fellesrommene på Prestvannet studentboliger. Dette vil bli avklart senere.

Det finnes madrasser som en kan låne, og hvis innkvarteringa skjer på universitetet vil dørene bli holdt åpne utover den ordinære tia. I fjor hadde en folk boende til i midten av september, og en regner vel 1. oktober som siste frist for å skaffe seg et sted å bo.

# KONTAKT BOLIGHJELPA!

## KONTORTIDER FOR BOLIGHJELPA -89

Fram til midten av september kan du kontakte oss på studentutvalgets kontor i Hovedgården, 2 etg. Vi har telefon 44202 dersom du ønsker å ringe.

KONTORTID: 1000 - 1600

**JA!**  
Jeg har lyst til å  
abonnere på Bladet  
Tromsø og vil gjerne betale  
KUN kr. 200,- ut året!

NAVN:  
ADRESSE:

Sendes Bladet Tromsø, abonnementsavdeling, pb.1028,9001 Tromsø



# Velkommen til en liten storby!

Har du aldri vært i Tromsø før? Eller kanskje du bare har vært en eller to ganger på besøk...

Vi vet hvor vanskelig det kan være for nyinnflyttede mennesker å finne ut av Tromsø. Byen som er den mest livlige i Norge, med 1. divisjonslag i fotball, Norges eneste planetarium, og med en ekspansiv og effektiv turistorganisasjon som setter Tromsø på kartet – over alt i verden.

Men Tromsø er også noe mer. Hverdags-Tromsø med sine problemer, sosial urettferdighet, ungdom på gata, trøbbel med bankene osv. osv. For ikke å snakke om det mangeartede kultur- og sportslivet.

Et godt råd til deg: Kjøp Bladet Tromsø. Vi setter vår ære i daglig å informere deg om det siste som skjer i byen – både på godt og vondt. Vi er Tromsøs lokalavis – og nå vil vi gjerne bli din. Derfor tilbyr vi en rimelig abonnementspris slik at du får et førstehånds innblikk i Tromsøs mangeartede miljø.

Ring oss for et prøveabonnement, og du får et lite stykke Tromsø i postkassen din – hver morgen.

...din lokalavis  
**Tromsø**

TELEFON: 5 6 6 0 0



# Studentpolitikere

Det siste ordinære hovedallmøte valgte 10 mai i vår nytt studentutvalg. Utvalget sitter i ett år av gangen. Det var dobbelt så mange kandidater som det var tilgjengelige plasser i utvalget, noe som kan tyde på et oppsving i interessen for studentpolitikk. Studentutvalget er et saksbehandlingsorgan for hovedallmøtet og studentrådet. Det skal fange opp signaler i studentmassen, sette viktige saker på den studentpolitiske dagsorden og holde kontinuerlig kontakt med universitetets administrasjon.

Tekst: Are Holand

## SU-leder

### Tommy Nordeng (22)

Tommy ble valgt inn i SU i juni 1988. Han var nestleder fram til jul da han overtok som leder. I mai ble han gjenvalgt for et år. Tommy har studert i tre år, for tiden biologi.

Opprinnelig er han fra Alsvåg i Vesterålen, ei bygd han føler mye for og som han ikke unnlater å nevne ved passende anledninger. Tommy er i kraft av sin stilling innvalgt i reglementskomiteen, som skal revidere hele det studentpolitiske reglementet ved universitetet. Han sitter også i

opptakskomiteen for samskipnadens barnehagen.

Han er valgt inn på radikalt grunnlag.

### Arne Andersen (24)

Arne har fartstid i fra styret i samskipnaden, og i fra arbeidsutvalget på IMR med fast plass i studentrådet. Han sitter i arbeidsutvalget på IBG, og er vara i Likestillingsutvalget ved siden av SU-vertet. Arne går på sivilingeniørstudiet i geologi, og tar i tillegg russisk. Han begynner nå på tredje studieåret. I følge sin samboer er han sta som Østerdøler flest, men lager glimrende gulrotkake.

Arne definerer seg selv som



Tommy W. Nordeng er leder i studentutvalget. Foto: Utopia

studentpolitisk radikal, med spesiell interesse for samskipnadssaker.

### Janne H. Andreassen (22)

Janne ble valgt inn i SU i juni 1988. Hun tok over som nestleder i desember 1988. Om hun fortsetter som nestleder til høsten er ikke klart, da SU ikke har konstituert seg når dette skrives. Janne har studert i tre år, og nå er det engelsk som opptar mye av hennes tid. Også hun kommer fra Alsvåg i Vesterålen.

Janne har kvinnepolitikk som spesielt interessefelt, og definerer seg selv som radikal.

### Anne Dalen

Anne studerer medisin, kull -88. Hun har noen år bak seg fra Universitetet i Bergen, fagene kunsthistorie og psykologi. Anne har sittet ett år i arbeidsutvalget på IMB, med fast plass i studentrådet.

### Øyvind Hanssen (23)

Øyvind kommer fra Mo i Rana, og studerer data og offentlig politikk grunnfag. Han er leder for interimsstyret til studentforeninga Radikalt Forum ved universitetet. I tillegg er han kasserer i Troms Sosialistisk Ungdom og leder i Troms Sosialistisk Opplysningsforbund.

### Varamedlemmer

SUs 1.vara heter Ingrid Petrikke Olsen. Hun studerer medisin sammen med Anne, kommer fra Hammerfest og er 19 år.

SUs andre vara heter Maung San Lwin, og studerer ifølge ryktene akvakultur. Han har røtter i fjerne verdensdeler, og er engasjert i SSF-Tromsø.

## Hovedallmøtet(HAM)



Hovedallmøtet er stedet for fri debatt

Foto: Tage Stabel-Kulø

Dette er Tromsøstudentenes høyeste organ. Her kan og bør alle registrerte studenter møte for å delta i studentdemokratiet. Hovedallmøtet avholdes minst to ganger i semesteret. Saker av prinsipiell betydning blir tatt opp. Ved å møte på hovedallmøtet blir man informert om aktiviteten i styret i studentsamskipnaden samt styret for universitetet. Studentutvalget og NSU orienterer også om sin virksomhet.

Hovedallmøtet står for valg av mange av de sentrale studenttillitsvalgte ved universitetet. Av de viktigste kan nevnes NSU-Tromsø, studentrepresentantene i styret for samskipnaden, redaksjon i student-

visa Utopia og til studentradioen, samt til studentutvalget. Studentutvalget er arbeidsutvalget til HAM og innkallende myndighet.

### Viktig å møte

Studentdemokratiet fungerer bare dersom oppmøtet kan sies å være akseptabelt. Det kreves ikke mye engasjement for bare å møte opp. Alle har tid til noen timer 2-3 kvelder i semesteret.

Spesielt viktig er det at nye studenter møter opp for å orientere seg om hvilke saker som tas opp. Deltagelse gir kunnskap om hvordan studentdemokratiet fungerer.

## Organiseringa på instituttene:

### Instituttallmøte (IAM)

Instituttallmøtet er det øverste studentorganet på hvert institutt. Det er syv institutt som hvor det undervises. Du har stemmerett og er valgbar på det institutt hvor du er registrert.

Instituttallmøtet skal innkalles minst to ganger i semesteret. Saker av interesse for instituttet

tas opp. Mer prinsipielle saker kan også diskuteres, som f.eks ei tilråing for hovedallmøtet.

Instituttallmøtet velger sitt arbeidsutvalg, dette er innkallende myndighet. IAM velger dessuten representanter til ulike organ på instituttet, som f.eks. instituttrådet (det høyeste felles-

organ på instituttet), studentrådet etc.

IAMs kanskje viktigste oppgave er valget av representanter til universitetstinget hver vår. Tinget er universitetets høyeste organ, og velger universitetets styre.

### Arbeidsutvalget (AU)

Arbeidsutvalget består av ca 5 personer. Et visst antall av disse, avhengig av størrelsen på instituttet, er representanter i studentrådet. Ofte er AU-medlemmene representanter i andre råd og utvalg på instituttet. Det blir lettere å samle trådene på den måten.

Arbeidsutvalget er ansvarlig for å iverksette IAMs vedtak. Arbeidsutvalget skal også fungere som et bindeledd mellom studentene på instituttet og studentutvalget.

Det er i AU mange gjør sitt første arbeidsstykke som stu-

dentpolitiker. I AU kan man få god oversikt over linjene i studentdemokratiet uten å ha de altfor store arbeidsoppgavene. AU trenger alltid noen ekstra interesserte, så let opp det lokale AU-kontoret og spør og grav!

## Studentrådet

Tekst: Are Holand

Studentrådet er studentenes høyeste organ mellom hovedallmøtene.

Her er instituttene representert gjennom valgte representanter fra arbeidsutvalgene. Dessuten så møter representanter for studentutvalget, NSU-Tromsø, universitetsstyregruppa og samskipnadsstyregruppa med stemmerett. Studentrådet består

i alt av 24 representanter.

For studentrådet legges det fram alle saker som Hovedallmøtet ikke rekker å behandle. Studentrådet velger representanter til en lang rekke utvalg nedsatt av universitetet og samskipnaden. Studentutvalget er SRs arbeidsutvalg.

Møtene er åpne, slik at alle kan være observatører. Tale- og forslagsrett kan innvilges av studentrådet.

### Studentrådets støttemidler

Studentrådet disponerer hver år en viss sum til fordeling blant studentforeningene. Søknadsfristen går ut før påske. Det holdes igjen en viss sum som nystartede foreninger kan søke på etter denne fristen.

## Konservativ studentforening

Tromsø Konservative Studentforening (TøKSF) var i ca 3 år den største studentpolitiske forening på Universitetet i Tromsø. Våren 1989 dukket imidlertid SSF og Radikalt Forum opp. Nå skulle det ligge til rette for at de fleste med interesse for studentpolitikk kan velge sin nisje utfra sin hellige overbevisning eller tro.

Tekst: Jan Martin Solstad

### Lammet i løvens hule?

Universitetet i Tromsø har fra tidligste morgen (1972) vært kjent som Det Røde Universitet. Dette fra den tid da treenigheten ARBEIDERBEVEGELSE - FRIHET - SOSIALISME var en sannhet det i universitetskretser var ufint å stille spørsmål ved.

Tidens gang er en uungelig evigvarende læringsprosess for den globale menneskelige bevissthet. 1980-tallets pluralisering og nykjennelser gjenspeiler seg i både midler og mål. Utopier viser seg å miste fler og fler ansikter. Ting som har syntes å være, er ikke lenger, og har kanskje egentlig aldri vært. Det godes oppnåelse gjennom folkedressur og fjernstyring, falmer i massenes øyne. At en lokalavdeling av samleorganisasjonen NORGES KONSERVATIVE STUDENTERFORBUND grodde opp blant studentene i Tromsø, er nok symptomatisk. Den litt klisjéaktige forestilling om Student og hans Verden svarer ikke nå merkbart til praksis. Et representativt utsnitt av de allmenne masser blir i dramatisk grad mer sammenlignbart på forskjellig vis.

I dagens frie samfunn er det ikke regnet som konspirativ eller mistenkelig virksomhet ikke å være sosialist. Blant vanlige studenter i Tromsø er det heller ikke merkbart ubehagelig. I studentaktivistenes verden - de som skal representere studentmassen - er passordene «radikal» og «sosialistisk» nærmest som vi

sum å regne til de representerende studentutvalgene. TøKSF har hatt liten rolle å spille her.

### TøKSF -for demokrati

Hvorvidt tillitsvalgte og representanter fra en gruppe skal utgå fra dennes «aktivister», eller representere et slags tverrsnitt for hele gruppen er en aktuell problemstilling. Her har det i Tromsø vært en «radikal» kjepphest å ville beholde «aktivistveldet». -Om ikke direkte uttalt for å demme opp mot allmenne og borgerlige holdninger, så ihvertfall motsatt av hva TøKSF forstår med «representativt demokrati» (- noe selv sosialistregimer har begynt å gi innrømmelser over for)

TøKSF er en samleorganisasjon, i den forstand at studenter uten sosialistiske og ellers totalitære holdninger er velkomne. Ellers er organisasjonen NKSF organisatorisk knyttet til partiet Høyre, uten at man derved er utsatt for noe partimedlemskap ved å være medlem av TøKSF.

Foreninga her i Tromsø legger vekt på et godt sosialt miljø -av og til med kaffe og kjeks (- med sjokoladeprikker inni) , og erkjennelsen av at studentpolitikk ikke er alt. Men for lite studentpolitikk kan det også bli hvis du med din sympati for TøKSF ikke tar kontakt. Har du vært medlem av et parti, så er det en flott erfaring. Hvis ikke, så har du den sunne skeptiske holdninga foreninga trenger.

### Ring!

(Janne 74679), eller skriv til TøKSF, Trudvangvn. 12, 9000 Tromsø. Velkommen!

## Vil du ta ansvar for norsk språk?

Korfor skrive bokmål, når nynorsk byggjer på dialekten din?  
 Korfor skrive bokmål når nynorsk er norskare enn norsk?  
 Korfor ikkje skrive nynorsk, og snakke dialekt?  
 Korfor ikkje hive bokmålet heim til Oslo Vest?



BLI MED PÅ NORSK SPRÅKVERN I STUDENTMÅLLAGET I TROMSØ!  
 Postboks 1082  
 9001 TROMSØ

## ET RADIKALT FORUM:

# —Endelig, et radikalt alternativ!

Som den tredje av de politiske studentgruppene ble ei radikal forening stifta i vår. Foreninga skal være et partipolitisk uavhengig forum for studenter som står til venstre for Arbeiderpartiet.

Tekst: Øyvind Hansen

Bakgrunnen for oppstartinga av ei radikal forening var at de sosialdemokratiske studentene hadde starta ei gruppe like før. Behovet for ei forening for de som definerer seg som sosialister meldte seg.

Denne radikale foreninga, som ennå ikke har fastsatt noe navn, skal være et møtested for alle, uansett bakgrunn. Det skal ikke bare være en klubb for de drevne studentpolitikere, men en møteplass for alle som føler at de hører hjemme på venstresida. Foreninga skal være åpen for alle de sakene en måtte ønske å ta opp.

De som deltok på stiftelsesmøtet i vår mente at det skal jobbes med et vidt saksområde. Både studentpolitikk og saker som angår samfunnet ellers. Sikkerhetspolitikk og forholdet til NATO ble nevnt som eksempler på hva man kan arbeide med.

Skolering, for eksempel i form av studie-sirkler skal det også bli etter hvert.

I løpet av høsten skal det avgjøres hva navnet på foreninga skal lyde. Forskjellige forslag har vært på trappene slik som: Radikalt Forum, Sosialistisk Forum, Sosialistisk Universitetsgruppe og Rød Faglig Student Union.

Stiftelsesmøtet valgte et interimstyre som skal fungere fram til første ordinære årsmøte som skal arrangeres i september. Der vil man velge styre og vedta foreningas formål, vedtekter, politisk plattform og eventuelt en arbeidsplan.

Andre planer for begynnelsen på høstsemesteret er å holde en «RADDIS-FEST» og å arrangere et åpent møte om sikkerhetspolitikk.

### Interimstyret i Radikalt Forum er:

Øyvind Hanssen (leder)  
 Unn Kristin Laberg (økonomiansvarlig)  
 Trond Dokken (sekretær)  
 Mariann Hansen  
 Kjetil Aamann

## Annonce

## Velkommen til homohovedstaden?

Tromsø-Nordens Paris. Byen med alle utestedene, TIL, midnattssola, Ishavskatedralen, Mackøl, varme og sjarm. Nord-Norges hovedstad, som ordfører Erlend Rian markedsfører i øst og vest, nord og sør. Han har hittil dessverre glemt en attraksjon: Tromsø er homohovedstaden i nord.

Til Tromsø kommer homofile og lesbiske fra hele Nord-Norge, men du hører fort at en del også er født et godt stykke sør for Polarsirkelen. Grunnen er ganske enkel: Tromsø er en god by å leve i for homofile og lesbiske. Vi synes på de fleste utestedene i byen, men vi har også egne fester og møter.

### DNF-48

Bak disse arrangementene står verdens nordligste organisasjon som jobber for homofil og lesbisk frigjøring, Det Norske Forbundet av 1948 (DNF-48). Organisasjonen tilbyr bl.a. eget bibliotek, fester, egen ungdomsgruppe, temamøter, egen kvinnegruppe m.m. I tillegg er DNF-48 aktiv på informasjonsfronten via skoler, media o.l. for å endre folks holdninger til homofili. Men hovedjobbinga består i å skape et miljø med ulike tilbud. Et miljø ikke bare for homofile og lesbiske, men også for dem som er «på leit».

### Ghetto?

Mange spør seg kanskje: -Hvis det er så åleit å være homofil i Tromsø, hvorfor er det da behov for å ha egne fester og arrangement? -Jo fordi det fortsatt er slik at de fleste av oss ikke tør å leve ut våre følelser av frykt for reaksjoner fra familie og venner. Derfor er det viktig at det finnes et

miljø hvor det er trygt å være homofil/lesbisk. Her møter en andre i samme situasjon og med mange av de samme erfaringene. En blir mer trygg på seg selv ved å ha ett miljø hvor en i utgangspunktet vet at en blir akseptert. Det er her de som står åpent fram i Tromsø har hentet styrken sin fra. Denne åpenheten har ført til at vår by har blitt homohovedstaden i nord. -Så et homofilt miljø er faktisk forutsetninga for at Tromsø er «gjättebra» for homofile og lesbiske.

### Slik kommer du i kontakt med DNF-48:

Skriv til:  
 DNF-48,  
 Postboks 500, 9001 TROMSØ  
 eller ring:  
 (083) 82 202 -24 timer i døgnet !!

Vi har kontor i  
 Søndre Tollbugate 1, 3. etasje  
 hvor det er åpent hver onsdag  
 19.00-22.00 (med lån av bøker)

Du kan også kontakte Rådgivningstjenesten for homofile og lesbiske,  
 Søndre Tollbugate 7 (tirsdager  
 16.00-18.00; tlf. 55 896)



Sølvi, Terje, Arna, Bente og Torstein sitter i styret i DNF-48, Tromsø.

Foto: Yngve Olsen, Nordlys

# Lånekassa – en brukerveiledning

Lånekassa er en statlig institusjon som de fleste av oss stifter bekjentskap med i løpet av studetida. I Tromsø holder den til på kaia – mellom Skansen og Ungdommens Hus.

Ansvar for de upopulære lånebetingelsene og de mikroskopiske stipend-andelene ligger ikke hos lånekassen, noe som enkelte ser ut til å glemme i bannskapstiradene når innbetalingslippen ligger i postkassa – det er Stortinget som bestemmer.

Tekst: Gry Berntzen  
Foto: Bjørn Joachimsen

For skoleåret 89/90 kan en enslig student med inntekt på mindre enn 2500,- kr brutto pr måned få 49800,- kr fra lånekassa. Av dette vil 6500,- bli gitt som stipend. Et eventuelt reistipend vil komme i tillegg. Man kan være forsinket inntil ett år i utdanninga, og fremdeles få lån og stipend. Men blir det mer enn 20 vektalls forsinkelse, er det slutt på nåden. Da må en klare seg uten lånekassa inntil forsinkelsen er nede på 20 vektall igjen.

Lånesøknaden bør leveres så tidlig som mulig. Gjerne semesteret før det en søker støtte for. Vil en være sikker på å få studielån til semesterstart, nytter det ikke å komme med søknaden 31 juli. På høsten er det en voldsom opphopning av søknader, og da ligger behandlingstia på 4-6 uker. En må selv gå ned på samskipnaden og hente meldinga fra lånekassen – det vil ikke bli gitt melding hjem til søker!

Skal en ta en kort pause i utdanninga, må en si i fra. Det samme gjelder hvis en akter å klare seg uten støtte fra lånekassen. Lånekassen står ikke i kontakt med universitetet på andre måter enn at de får til-

sendt karakterutskriftene. Hvis de ikke mottar en lånesøknad vil de gå ut i fra at en har sluttet å studere, og skrive ut en betalingsplan. En får støtte fra lånekassa i maksimalt 8 år – eller til studielånet har nådd en øvre grense på 220 000,- for folk på cand.mag-nivå, 265.000,- for hovedfagsstudenter.

## Tilbakebetaling...

Tanken på tilbakebetalinga av lånet kan være en kilde til søvnløse netter for mange. I den senere tida har det kommet flere ordninger for å lette denne. En kan søke om å få utvidet tiden lånet løper over, slik at en ikke betaler inn mer enn 6% av brutto inntekt i året. Maksimal nedbetalingstid på lånet vil likevel ikke være mere enn 30 år.

Den eneste måten en kan betale mindre på er ved å flytte til Finnmark, eller en av til 7 kommuner i Nord-Troms. Har en arbeids- og bosted her i mer enn ett år, vil studielånet reduseres med 10% pr år – maks 15000 pr år. Som arbeid regnes her også deltidsstilling så lenge den er på minst 50%, og omsorgsarbeid i hjemmet.

## Fødselsstipend

Uansett om en har søkt lån eller bare stipend, vil maksimalt støtte-

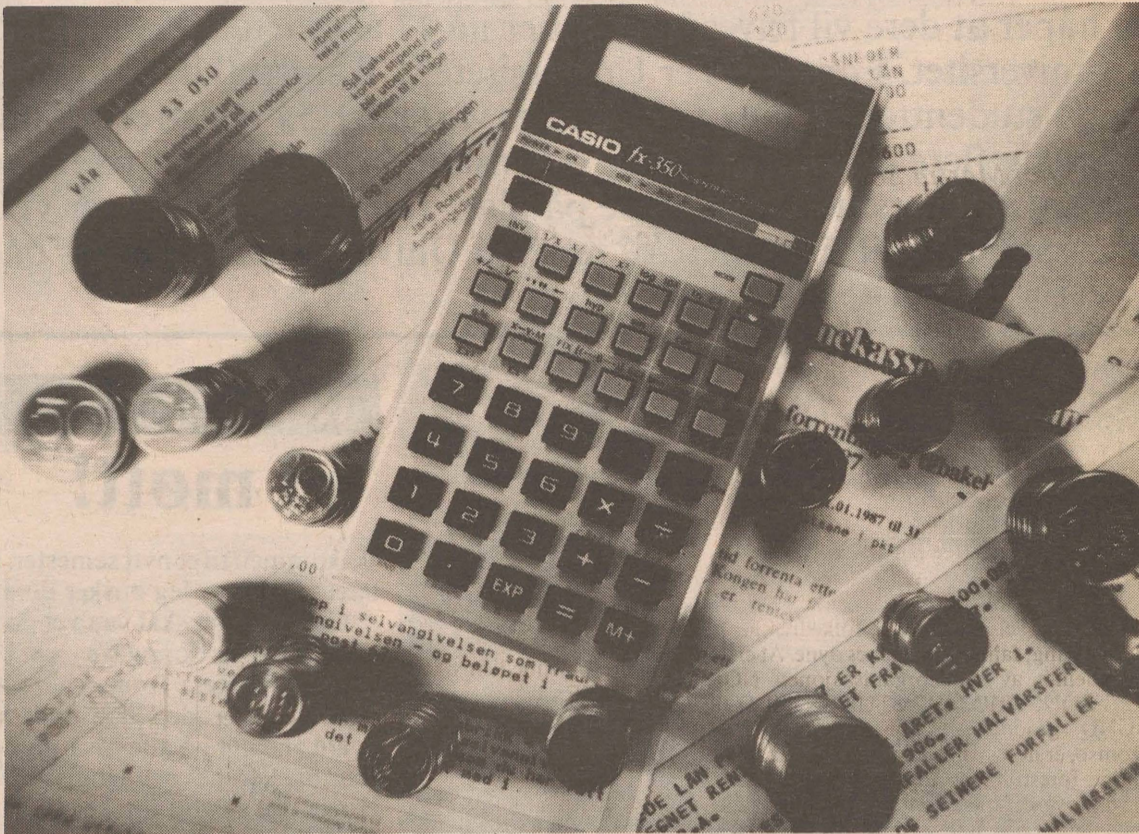

beløp bli gitt i 24 uker etter fødselen. Dette gjelder også om de 24 ukene strekker seg inn i sommerferien. Forutsetningen er at en har vært i utdanning i minst 6 måneder i forveien, og at en ikke er mer enn ett år forsinka i utdanninga.

En vil også få et forsørgertillegg, men det totale stønadsbeløpet vil variere ut i fra om en får ytelser fra trygdekontoen, sivilstand og om ektefelle/samboer er student eller i arbeid. Ta kontakt med trygdekontoen og lånekassen for nøyaktige tall basert på din egen livssituasjon!

## Sykelønnsordning

Hvis en blir langvarig syk, kan en få lånet omgjort til stipend under sykdomsperioden. Begrensende faktorer er her at ordningen ikke gjelder for den første måneden i semesteret, den er tidsbegrenset til 3 måneder, og det er også lagt inn en 14-dagers karenstidperiode. Til tross for begrensingene, er dette en stor forbedring i forhold til før, hvor syke studenter falt fullstendig på yttersida av hjelpeapparatet.

Ved bestått hovedfag kan en få ettergitt 26 250 kr på lånesaldoen.

Ordningen var først en gulrot for å få flere til å ta hovedfag i upopulære fag, men har nå blitt utvidet til å gjelde de fleste studieretninger. Nytt av året er at embedsstudium i jus, sykepleievitenskap og i medisin også kvalifiserer til ettergivelse – i tillegg til gradene mag.art, cand.phil, og cand.scient med ped.sem. For realistene kan det være interessant å merke seg at selv om en har oppnådd cand. real eller cand. scient før ordninga ble iverksatt, vil en få ettergitt pengene om en har tatt ped. sem etter høstsemesteret 87.

# Akademisk kvarter i nye lokaler



Omsider har Akademisk Kvarter fått skikkelige butikklokaler. I Hovedgården på universitetet har bokhandelen blitt tildelt ca 500m<sup>2</sup>, som er det dobbelte av de gamle lokalene på Roald Amundsens plass.

Butikklokalene er større og bedre, og det er lagt stor vekt på bakromsfunksjoner og kontorer slik at de ni ansatte får skikkelige arbeidsforhold. Så gjenstår det å se om Akademisk Kvarter vil fungere og tjene til livets opphold så langt utenfor bykjerna.

Tekst: Britt Digre

Lokalene er lyse og hvitmalt, og inneholder 500 nye hyllemeter med bøker og papirvarer fordelt over ca. 300 m<sup>2</sup>.

I tillegg tar bakrom og kontorer 170 m<sup>2</sup>, mens kiosken har fått tildelt ca 70 m<sup>2</sup>. Forholdene burde med andre ord ligge til rette for en blomstring for Akademisk Kvarter.

Det er lagt inn en 5% omsetningsøkning i budsjettet fra høsten av, fordi en regner med at en lettere tilgang til bokhandelen vil føre til mer omsetning. Beliggenheten på universitetsområdet gjør imidlertid bokhandelen totalt avhengig av universitetet og studentene. Det er derfor viktig at Akademisk Kvarter i tillegg til fagbøkene finner det riktige varetilbudet tilpasset studentmarkedet og universitetsmiljøet. Tidligere har videregående skoler og bymarkedet vært en del av inntektsgrunnlaget til bokhandelen. Dette forsvinner nå.

Slår ikke prognosene til, vil Akademisk Kvarter være ille ute. Fra starten av har det økonomiske grunnlaget vært dårlig på grunn av for liten egenkapital og tap ved kjøp av varelageret fra gamle Unibok.

De første årene i Breivika vil derfor være avgjørende. Omsetningssvikt og et eventuelt nytt underskudd i 1989 vil kunne slå grunnen fullstendig under beina på Akademisk Kvarter.

Både styret og de ansatte tror på at flyttinga vil få positive konsekvenser for økonomien. At bokhandelen vil være lettere tilgjengelig for studentene, bør øke salget av både fagbøker og annen litteratur. I tillegg vil større plass og bedre muligheter for eksponering gjøre tilbudet i bokhandelen mere synlig for brukerne.

I 1989 vil det investeres ca 200.000,- i datautstyr og programvare. I tillegg til nødvendige administrasjons- og regnskapsprogrammer, vil fra 1990 et nytt spesialutviklet og etterlengtet dataprogram overta de fleste av de manuelle rutinene i bokhandelen. Arkiver, bokregistre og kunderegistre vil oppdateres automatisk og være lettere tilgjengelig, noe som vil bety enorme forbedringer for både ansatte og kunder. Bestillinger og mottak vil registreres i systemet, og det vil være lettere å produsere raske svar på kundenes spørsmål.

# Velkommen til nytt semester

Velkommen til nytt semester ved Universitetet i Tromsø. Vi ønsker spesielt de nye studentene velkommen og håper at dere vil trives her. Det er nå 17 år siden de første studentene ble registrert ved verdens nordligste universitet. Fremdeles er Universitetet i Tromsø (UiTø) i vekst, med nye studietilbud, nye bygg og økning i studenttallet. Førrige semester var det 3154 registrerte studenter ved UiTø.

Stadig flere av studentene og de ansatte blir nå samlet på universitetsområdet i Breivika. Om to år vil også medisinerstudentene være på plass i sitt nybygg. Det ser vi fram til. Vi håper dere vil finne dere til rette på Universitetet, og trives både faglig og sosialt.

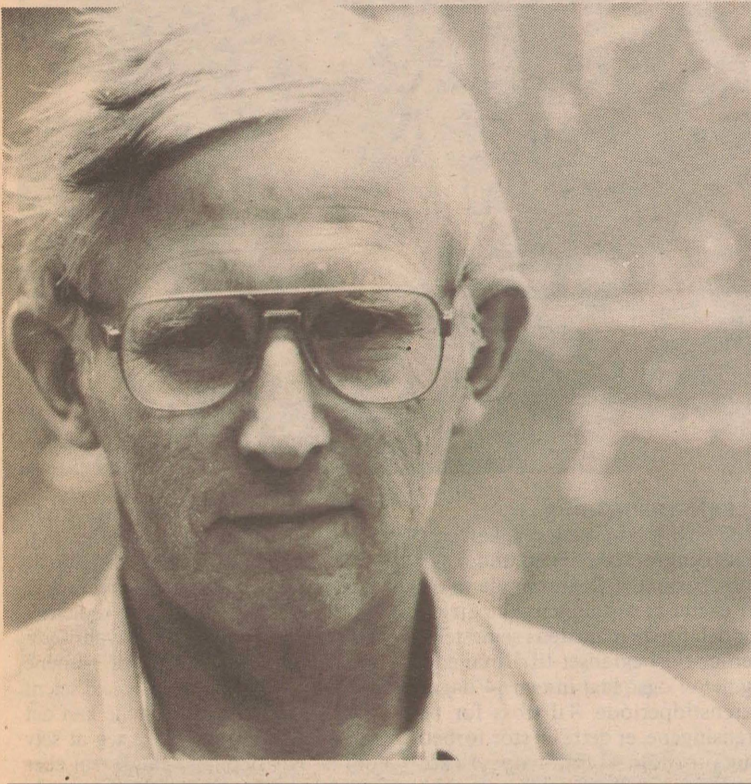

Rektor:

## Vel møtt!

Velkommen til et nytt semester. For mange studenter er dette det første semesteret ved Universitetet i Tromsø. Jeg ønsker dere særskilt velkommen.

Universitetet skal være et godt arbeidssted for alle. Å utdanne kandidater for Nord-Norge er en prioritert oppgave.

Universitetet i Tromsø har hatt stor vekst i studenttallet i de siste par år. Det er viktig at studentene har gode vilkår både når det gjelder undervisning og velferd.

De ansatte på alle nivå gjør en god undervisningsjobb. Universitetet arbeider særlig for å fremme lærenes pedagogiske kvalifikasjoner. Like viktig er det at undervisninga kommer som resultat av god forskning. Forskning og undervisning hører nøye sammen.

Bolignøden er stor for studentene ved universitetet. Dere vil nok desverre få merke dette. Med Ørndalenprosjektet vil nye boliger komme til i løpet av høsten og neste år. Det vil medføre at boligproblemene for studentene vil bli løst for lang tid framover. Dette er mulig gjennom et utmerket samarbeid mellom Studentsamskipnaden, Universitetet i Tromsø, fylkeskommunen i Nord-Norge, Tromsø kommune og KVD.

Å få bedret barnehagedekninga blir neste store velferdssak.

Et godt universitet er avhengig av et godt samarbeid innen og mellom de forskjellige studiegrupper. Jeg ønsker å bidra til å videreutvikle det gode fellesskapet ved universitetet. Jeg

*Vel møtt til et nytt og spennende semester ved Universitetet i Tromsø.*

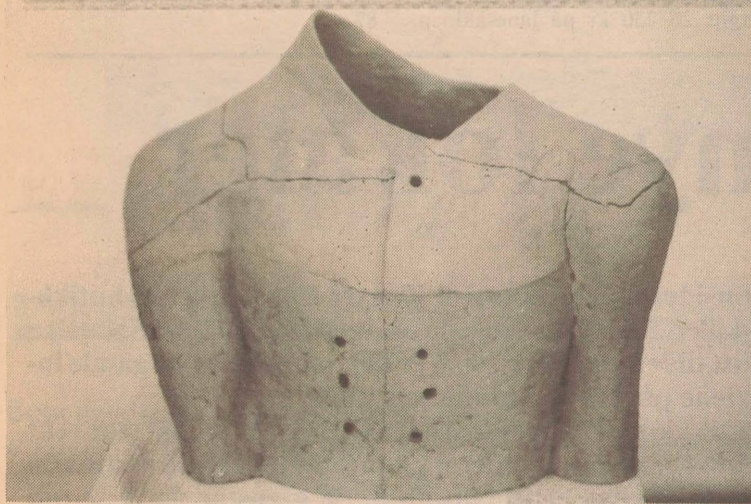

## Kunsthistorie

Undervisninga i kunsthistorie grunnfag ved Universitetet i Tromsø starter opp nå i høst. Faget starter med en lærer, Kari Hoel, som er nyansatt førsteamanuensis i kunsthistorie. Dermed har Universitetet i Tromsø realisert første del av den planlagte kulturpakken, og Universitetet i Tromsø har fått sitt første tilbud i kunsthistorie.

Faget kunsthistorie handler om å se, registrere og sette i sammenheng, om å få ei bevisst holdning til tingene rundt oss som mennesker har skapt. Det handler om å sette bilder, gjenstander, og bebyggelse i sosialt, historisk og økonomisk perspektiv.

Faget er helt nytt i Tromsø, og det meste må bygges opp fra grunnen. Kunsthistorie er et instrumentelt fag som krever sitt helt spesielle tekniske utstyr, et stort antall rikt illustrerte bøker og en billedsamling på 8000 diaskopier som et første grunnlag.

Grunnfaget i kunsthistorie i Tromsø vil bli likt basistudier i kunsthistorie fra andre universiteter. Kari Hoel mener det er fint å begynne studiet i kunsthistorie på det stedet som du befinner deg, og hun vil bruke det materialet som finnes ved Nordnorsk Kunstmuseum og Trom-

sø Museum i undervisninga. Og når det gjelder arkitektur, så er byen full av hus sier hun.

Studentene på kunsthistorie vil i løpet av studiet få oppleve andre omgivelser. Det er lagt opp til en ekskursjon til et av de store kunstsentra i Europa, og en reise til Oslo.

### Jobb etter studiet

Kunsthistorie kan kombineres med fag som historie, språk og litteratur – og også med naturvitenskapelige fag hvis noen ønsker det. Og hva med jobb etter studiet? – Kunsthistorie er et fag som er nyttig både innenfor undervisningssektoren, i bibliotekararbeid, journalistikk og i den offentlige kultursektoren.

# Nye fagtilbud:

## Fiskehelse/akvatisk miljøhygiene

Fiskesykdommer er desverre et økende problem for oppdrettsnæringen. Den klassiske veterinæruddanninga er ikke tilrettelagt for arbeid med fisk og marine miljøspørsmål, og behovet er stort for folk med kompetanse innen fiskehelse. Norges Fiskerihøgskole tar høsten 1989 opp ti studenter til en fem-årig utdannelse i «Fiskehelse/miljøhygiene»

Fiskeoppdrett har blitt hyllet som næringen som skal redde distriktsnorge fra fraflytting, nød og undergang. Ved årsskiftet 1987/88 sysselsatte oppdrettsanleggene omkring 3500 personer.

Produksjonsverdien på solgt fisk lå i 1987 på 2 milliarder kroner, i de to årene etter det har veksten i produksjon vært nærmest eksponentiell. En forventer en fordobling av kvantumet eksportert fisk innen 1990, noe som vil opprettholde Norges status som den dominerende oppdrettsnasjonen i den vestlige verden.

Desverre har tapene innen oppdrettsnæringa som følge av sykdom vært store i de senere år. Tilbudet av veterinærtjenester til oppdrettsnæringa er ikke tilstrekkelig utbygd, og det er mangel på kvalifisert personell.

Studiet fiskehelse/akvatisk miljøhygiene skiller seg fra fiskerikandidatstudiet ved å være

mye mere spesialisert innen biologi, kjemi og fiskesykdommer. Studiet er organisert innenfor det ordinære realfagsreglementet for cand. scient., med obligatoriske felleskurs de første tre og et halvt årene. I det siste halvåret skrives en oppgave, og følger kurs innenfor den spesialiseringsretningen en har valgt.

Spørsmålet om hvordan praksis fra oppdrettsnæringen skal legges opp i studiet er ennå ikke fastlagt. De studenter som starter på første kull denne høsten må forvente at det blir vedtatt en form for obligatorisk praksis i løpet av studietiden. Her vil universitetet skaffe praksisplasser.

De som er interessert i nærmere opplysninger om studieretningen, kan ta kontakt med en av NIFH's studiekonsulenter. De befinner seg i annen etasje på Gjenomgangsbygget.

## Forkurs i fransk

Universitetet i Tromsø har inngått en samarbeidsskifte med universitetet i Caen i Frankrike, som gjør det mulig for realister å en del av sin utdanning i Frankrike.

En forutsetning for et studieopphold i Frankrike er imidlertid at behersker språket. Universitetet i Tromsø tilbyr derfor undervisning i fransk som retter seg mot realister som ønsker å studere ved Universitetet i Caen.

I høstsemesteret har Universitetet i Tromsø tilbudt om et forkurs i fransk. Kurset er ikke vekttallskurs. Det er et tilbud til de studenter som ikke fyller kravet om fransk C-språk fra videregående skole for å bli tatt opp på «Grunnmemnet i fransk», et 5-vekttskullskurs som undervises i på våren. Med best eksamen i grunnmemnet er det mulig å søke seg inn på Universitetet i Caen.

Hvis du ønsker nærmere opplysninger om dette tilbudet, ta kontakt med studieveilederne eller studiekonsulentene på enten ISL eller IMR.

# Hjelp, hvilket fag skal jeg ta til våren?

Det er kanskje flere som stiller seg dette spørsmålet utover høsten – kanskje spesielt de nye studentene. Eller kanskje du lurer på hvilke fagkombinasjoner du kan ta for å få en grad?

Hvilke regler som gjelder for sammenhengning av emnegrupper i realfag, er kanskje noe som realfagsstudentene ikke finner ut av selv.

Det er faktisk mange ting å tenke på når en tar ei utdanning: – hva du selv er interessert i. Hvilke yrkesmuligheter har jeg etter utdanninga? Hvilke fag skal jeg ta? I de frie studiene setter en egentlig sammen utdanninga si selv. Det finnes regler å forholde seg til – helt vilkårlig er det ikke. Når du registrerer deg som student, forplikter du deg å sette deg inn i dette. Du kan også få hjelp av universitetet til å finne fram.

Universitetet har flere studieledere og studiekonsulenter som kan gi hjelp hvis det er noe du lurer på, eller hvis du trenger råd og vink for valg av fag eller emner.

## Universitetets studieveiledning:

En sentral veiledningstjeneste. Den sentrale veiledningstjenesten gir individuell og generell orientering om studieplaner, reglement, hvordan studiene med de ulike fagområdene kan kombineres, om overganger fra eller til ulike læresteder, alternative utdanningsveier og dessuten om ulike praktiske og sosiale spørsmål.

Studiekonsulentene på instituttene. Ofte kan studiekonsulentene på instituttene hjelpe deg med det samme som studieveilederne i studieavdelinga. I tillegg kan de hjelpe deg med faglige spørsmål som studieveilederne naturlig nok ikke har oversikten over. På enkelte institutter er det flere studiekonsulenter med ansvar for forskjellige fag, mens det på andre institutter bare er én konsulent for alle fag på instituttet.

Foto: Mari-Mette Graff og Bjørn Joachimsen

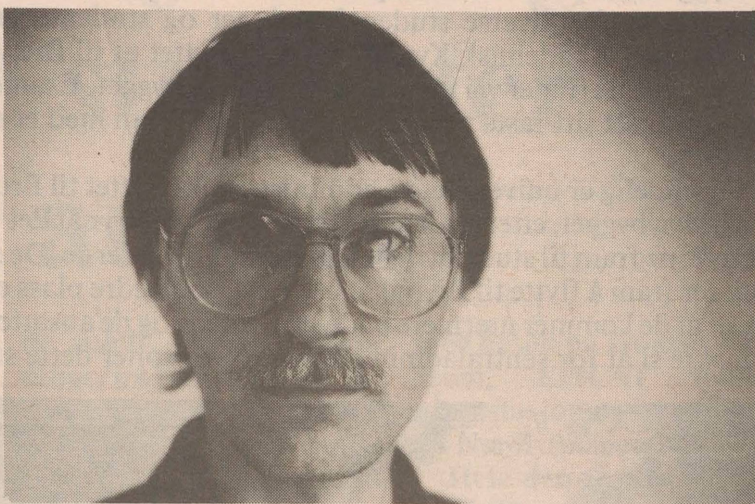

*Gunnar Graff, studieleder for medisin.*

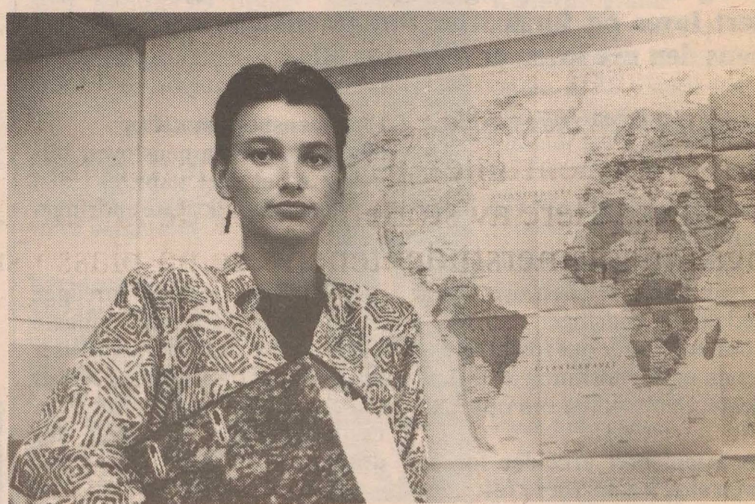

*Jorunn Bye, studieleder for utenlandske studenter.*



*Ingrid Beslid Salvesen, studieleder i språk- og samfunnsfag.*



*Hanne Edvardsen, studieleder i realfag.*

## Studiekonsulentene på instituttene:



*Berith Bager Nilsen  
Institutt for Samfunnsvitenskap*

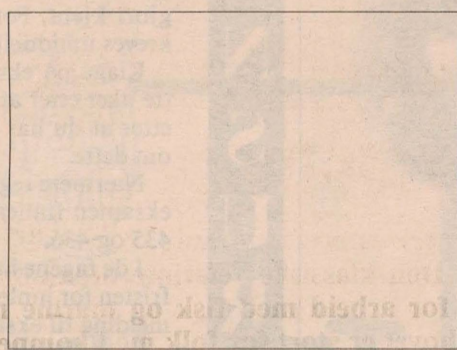

*Sidsel Grønvik.  
Institutt for biologi og geologi.*

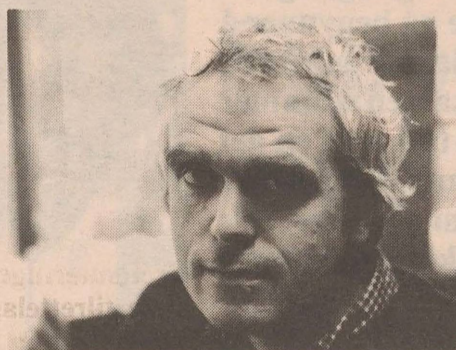

*Hans Petter Dahl Hansen.  
Institutt for medisinsk biologi.*



*Morten Sætran.  
Norges Fiskerihøyskole.*

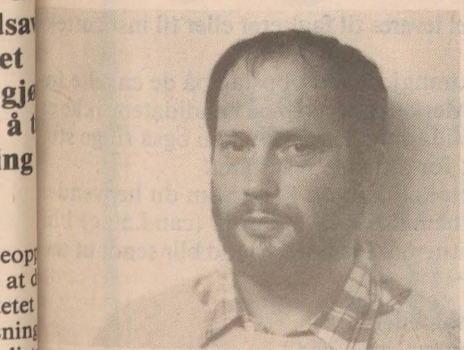

*Alf Andersen.  
Norges Fiskerihøyskole.*

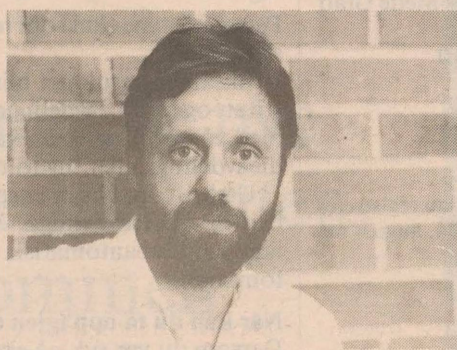

*Jan A. Eilertsen.  
Eksamen philosophicum og filosofi.*



*Brita Solvang.  
Historie og arkeologi.*



*Kari Seglem.  
ISV (Samfunnsvitenskaplige fag).*



*Inna Seim.  
Institutt for rettsvitenskap.*

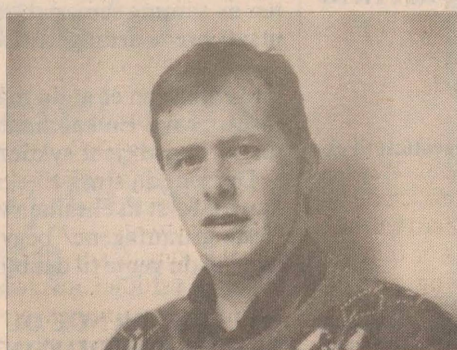

*Oddbjørn Gjertsen.  
Institutt for rettsvitenskap.*



*Erik Liland.  
Institutt for språk og litteratur.*



*Idunn reutz.  
Sivilingeniørutdanningen.*

## Ny universitetslov

Stortinget vedtok i vårsesjonen en ny lov for universitetene og de vitenskapelige høyskolene. Tidligere har det vært lover og forskrifter for de enkelte institusjoner, mens den nye loven er felles for alle.

Noe av innholdet i den nye loven er:

- ny styringsstruktur ved institusjonene
- eksamensloven er tatt inn som et eget kapittel i den nye loven med en del endringer
- bestemmelser om fusk ved eksamen og forfalskning av dokumenter ved søknad om opptak.

Departementet arbeider for at loven skal kunne trå i kraft allerede fra 1. januar 1990. Etter all sannsynlighet blir det en del overgangsbestemmelser neste år. Når den nye loven trår i kraft, vil det skje en del forandringer ved Universitetet i Tromsø. Universitetet må i tiden framover forberede disse endringene.

### Ny styringsstruktur

Den nye universitetsloven har bestemmelser om styringen av institusjonene. De nye bestemmelsene skiller seg klart fra dagens styringsstruktur ved de fleste utdanningsinstitusjoner. Den nye loven sier at institusjonene skal ha et styre på mellom 9 og 13 medlemmer. Styret skal velges av et rådgivende organ som ikke har annen myndighet. Studentene velger selv sine representanter til styret.

### Eksamensbestemmelser

Den gamle eksamensloven blir avløst av et eget kapittel i den nye loven. De viktigste endringene er:

- sensur skal normalt foreligge tre uker etter eksamen. Tidligere har det ikke vært bestemmelser om dette, og ofte har ikke sensur på eksamener vært ferdig før neste semester har stått for døren.
- tre-ukers fristen gjelder også ved klage på eksamensresultat. Resultatet av klagebehandlingen skal foreligge etter tre uker.
- det blir mulig å ta enkelteksamener uten å være tatt opp som student, og uten å fylle vilkårene for opptak.

### Fusk og fanteri

Fusk på eksamen kan i følge den nye loven føre til ett års utvisning fra institusjonen. I tillegg blir den aktuelle eksamen selv sagt annullert. Dersom noen blir tatt for forfalskning vil også det kunne medføre inntil ett års utvisning.

## 4. byggetrinn er ferdig!

4. byggetrinn på Universitetsplassen i Breivika var ferdig nå i sommer. Her finner vi bl.a kontor for diverse studentforeninger og studentorgan. Studentsamskipnadens bokhandel, Akademisk Kvarter, er også flyttet ut til Breivika. Studentsamskipnadens hovedkantene finner vi i første etasje i det nye bygget. Examen Philosophicum (ex.phil.) har også fått sitt faste tilholdssted i 4. byggetrinn med et stort auditorium, lesesal og kontor.

Og endelig er universitetets administrasjon flyttet til Breivika og får tilholdssted i 3. etasje i nybygget, etter mange år i sentrum. Det betyr at det vil være lettere for studentene å finne fram til studieavdelinga og studieveilederne. De som jobber i administrasjonen ser fram å flytte til Breivika. Nytt bygg og bedre plass er selvsagt flott, men det beste er at de kommer nærmere både studentene og de ansatte på instituttene. Så man kan kanskje si at for sentraladministrasjonen fortøner dette seg som en «rosa drøm»...



Foto: Bjørn Joachimsen

## Eksamene

Semesteret er knapt nok kommet i gang, og det er vel ikke så mange som allerede nå begynner å tenke fram mot eksamen. Men dagene går fort, spesielt i høstsemesteret, og eksamen kommer fortore enn mange tenker. Vi har tatt med en del av de reglene som gjelder ved eksamen, og om du ikke tar vare på hele informasjonsnummeret bør du iallefall ta vare på dette. Kanskje du får bruk for det fortore enn du tror. Vær spesielt oppmerksom på tidsfristen for å melde seg opp til eksamen.

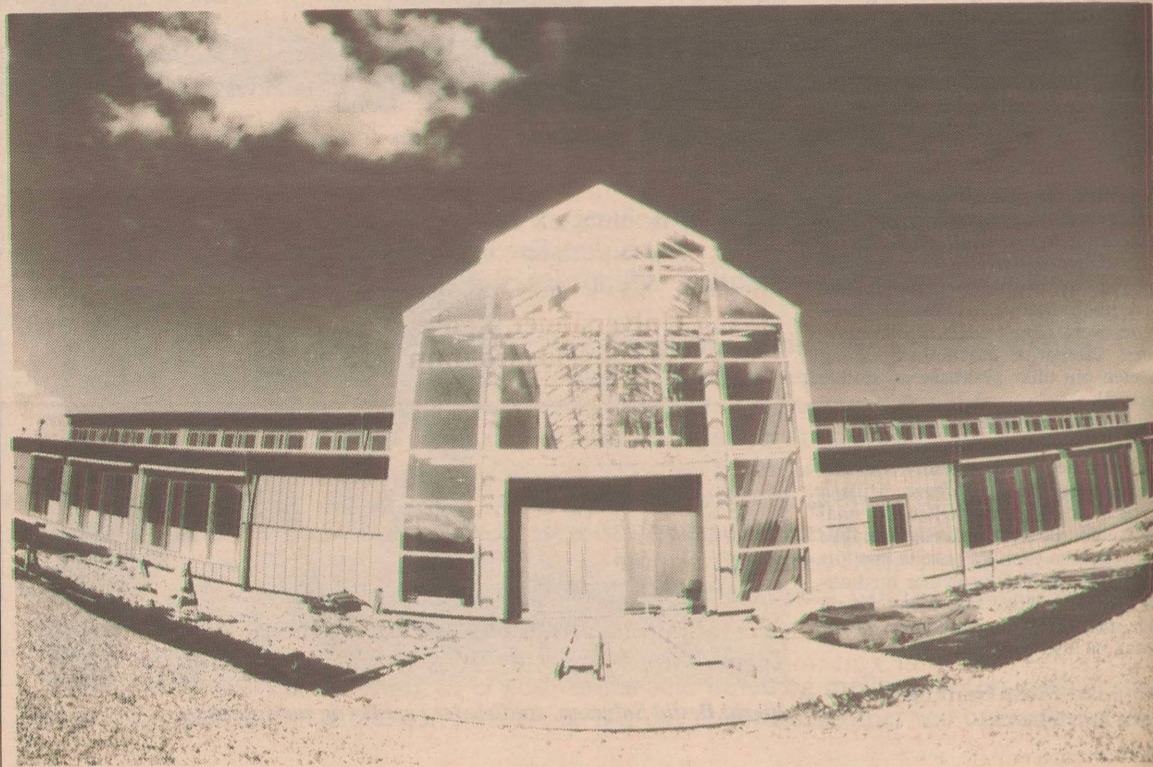

Examinasjonsinspektør Vivi Haugland  
Foto: Mari-Mette Graff

Eksamene ved universiteter og høyskoler i Norge er i dag regulert gjennom en egen lov for eksamener.

**De viktigste bestemmelsene om eksamen på Universitetet i Tromsø:**  
(Bestemmelsene finner du i studiehandboka fra s. 425)

### Oppmelding til eksamen:

Du må fylle ut et eget skjema for å melde deg opp til eksamen. Du kan melde deg opp til eksamen når du registrerer deg. I perioden fra 21. til 23. august kan du få gjort alt på ett sted i 4. byggetrinn i Breivika. Etter 24. august må du henvende deg til Studentekspedisjonen i Studieavdelinga (onsdager) for å melde deg til eksamen.

### ABSOLUTT SISTE FRIST FOR OPPMELDING TIL EKSAMEN ER

- 1. OKTOBER FOR EKSAMEN I HØSTSEMESTERET
- 1. MARS FOR EKSAMEN I VÅRSEMESTERET

**NB! MELDINGER SOM KOMMER ETTER FRISTEN GODTAE VANLIGVIS IKKE, OG DET BETYR AT DU IKKE FÅR TA EKSAMEN DET SEMESTERET DU HAR PLANLAGT.**

For avsluttende hovedfagseksamen gjelder det egne regler.

### Sykdom under eksamen

Dersom du blir syk og ikke kan møte til eksamen, eller blir syk under eksamen, må du sende/levere legeattest til eksamensinspektøren senest to døgn etter den første eksamen som attesten gjelder for.

### LEGEATTESTEN SKAL PÅFØRES HVILKEN EKSAMEN DEN GJELDER FOR!

### Særordninger:

Kandidater som har behov for særordninger under eksamen, må i god tid søke eksamensinspektør om dette. Særordninger kan omfatte f.eks kandidater med skrivevansker, gravide som har behov for hvile, eller ammende mødre. Trenger du særordninger under eksamen, bør du kontakte eksamensinspektøren for å få greie på nærmere regler. Fristen for å søke om særordninger er den samme som fristen for oppmelding til eksamen.

Søknad om fritak for eksamen har samme frist.

## SENSUR

Eksamenskandidatene har rett til å få en redegjørelse for sensur vedtaket for sine egne eksamener. Du kan henvende deg til faglærer for å få en muntlig redegjørelse for sensur, eller du kan sende en skriftlig henvendelse for å få en skriftlig redegjørelse. Studenter som ønsker en slik redegjørelse må be om dette innen to uker etter at sensuren er gjort kjent. For muntlig eksamen kan redegjørelse bare kreves umiddelbart etter eksaminasjonen.

Klage på eksamensresultat må leveres skriftlig senest tre uker etter at resultatet er offentliggjort, eller to uker etter at du har mottatt redegjørelse dersom en har bedt om dette.

Nærmere regler om begrunnelse av sensur og klage på eksamen finner du i studiehandboka for 1989 på sidene 435 og 436.

I de fagene hvor en skal levere inn egne pensumlistene er fristen for innlevering som regel den samme som for oppmelding til eksamen:

- 1. mars (vår)
- 1. oktober (høst)

Pensumlistene skal som regel leveres til faglærer eller til institutt ekspedisjonen.

Eksamensresultatet blir kunngjort ved oppslag på de enkelte institutt og i studieavdelinga. Merk deg at navn på kandidatene ikke er med på oppslaget, kun kandidatnummeret. Du kan også ringe studieavdelinga eller instituttet for å få vite resultatet.

Utskrift fra eksamensprotokoll kan du få dersom du henvender deg til studieavdelinga. Vitnemål for lavere grad (cand.mag) blir ikke sendt ut automatisk. Vitnemål for høyere grad blir sendt ut automatisk.

### Når kan du ta opp igjen eksamener?

Dersom du var syk på eksamen:

### Utsatt prøve:

De siste semesterene har en forsøkt å arrangere utsatt prøve på slutten av samme semester, rett etter ordinær eksamen. I noen fag blir utsatt prøve arrangert i begynnelsen av neste semester.

Hovedregelen er at du må ha avlagt 1. dags eksamen for å få rett til utsatt prøve. En kandidat på jus-studiet vil likevel en gang i sin studietid få godkjent sykdomsforfall også for første dags eksamen.

Dersom du strøk til eksamen eller ønsker å forbedre karakteren, kan du først ta eksamen ved neste ordinære eksamen i faget. For de fleste grunnfagene/ begynneremnene betyr det neste semester. Ellers må du vente til det blir gitt ordinær undervisning i faget/emnet.

**HVIS DET ER NOE DU LURER PÅ I FORBINDELSE MED EKSAMEN, KAN DU KONTAKTE EKSAMENSINSPEKTØR VIVI HAUGLAND I STUDIEAVDELINGA, TLF. 449664**

# Informasjonsdager for nye studenter 23.-25. august

Velkommen som ny student til Universitetet i Tromsø!

Det er det andre året Universitetet arrangerer informasjonsdager for nye studenter. I løpet av de tre informasjonsdagene håper vi at dere vil bli litt bedre kjent med Universitetet i Tromsø, Student-samskipnaden og en del av

de rundt 40 studentforeninger på Universitetet. Instituttene vil presentere sine fagtilbud gjennom stands. Programmet på dagtid foregår i 4. byggetrinn i Breivika.

For de som vil bli kjent med noen av de andre tilbudene som finnes omkring Universitetet, kan vi tilby et kveldsprogram

med besøk på Tromsø Museum, EISCAT forskningsstasjon og forestilling på Nordlysplanetarier.

Hele den første uka vil det i tillegg være en informasjonsstand utenfor registreringslokalet. Her vil både Universitetet og Studentsamskipnaden kunne svare på spørsmål av alle slag fra kl. 09.00 til kl. 15.00.

Onsdag 23. august

Kl. 11.15

Velkomstmøte med servering av kaffe/te og kaker. Kulturelle innslag  
Sted: Kantina i 4. byggetrinn (Hovedgården), -samme bygning som ex. phil forelesningene holdes i.

Kl. 13.00 -15.00

Institutt-standene vil være bemannet.

Kveldsprogram:

Sightseeing i Tromsø og besøk på Tromsø Museum og påfølgende bykveld (også her vil vi ha med guide). Avreise fra Universitetetsområdet i Breivika kl. 18.00

Torsdag 24. august

Kl. 10.00 -12.00

Institutt-standene vil være bemannet

Kl. 13.00 -14.30

Informasjonsmøte  
Sted: Auditorium Maximum, 4. byggetrinn

Kveldsprogram:

Forestillinger på Nordlysplanetarier kl. 18.00 og kl. 19.30. Gratis for alle nye studenter. Muligheter for ekstraforestilling kl. 21.00 Billetter fås ved framvisning av semesterkortet i Informasjonsstanden utenfor registreringslokalet.

Fredag 25. august

Kl. 12.00 -14.00

Institutt-standene vil være bemannet.

Kveldsprogram:

Fest på Studenthuset i Skippergata. Se egen annonsering/oppslag på Universitetet

P  
R  
O  
G  
R  
A  
M

P

P

## Informasjonsstand

Universitetet og samskipnaden vil ha en informasjonsstand den første uka i høstsemesteret. Her kan du spørre om det meste - hvis vi ikke vet svar, så vet vi kanskje noen andre som vet.

Standen vil være bemannet i perioden 21. til 25. august hver dag fra kl. 0900 til kl 1500.

Du finner oss utenfor registreringslokalet i Hovedgården.

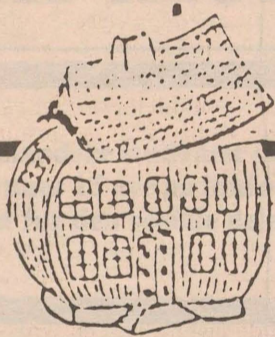

# STUDENTHUSET

Vi ønsker alle nye og gamle studenter velkommen til Studenthuset og starter semesteret med kjempefest  
Fredag 25. august

S  
T  
U  
D  
E  
N  
T  
P  
R  
E  
S  
T  
E  
N

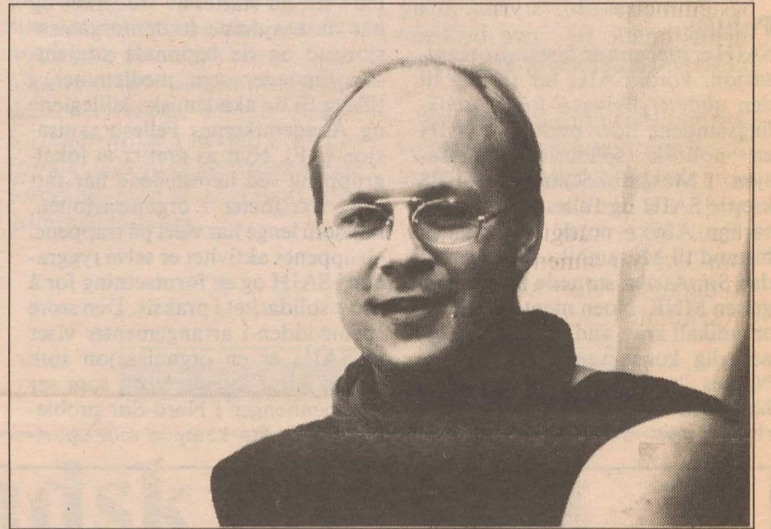

## Suppe, såpe og sjelesorg

- For meg er det viktig å synes i terrenget. Både for kristne og ikke-kristne studenter. Kontoret mitt er åpent for alle som ønsker en prat. Det være seg om teologiske spørsmål eller en samtale av mer privat karakter.

Tekst: Britt Bakkehaug

Foto: Bjørn Joachimsen

Dagfinn Magnus heter han som sier dette. Han er prest og ansatt av den Norske Kirke for å virke på Universitetet.

Arbeidsområdet består i rådgivning, samtale, osv. En del kommer for å diskutere og klarlegge forskjellige problemer. Dette for både kristne og ikke-kristne studenter. Magnus forteller at mange også oppsøker han for å få veiledning til oppgaver de holder på med. Særlig gjelder det Ex.Phil-studenter. Men også folk på høyere nivå i studiet. Dette er noe Dagfinn Magnus setter pris på.

Av faste ting som skjer nevner Magnus Studentgudstjeneste i Elverhøy kirke klokka 19 annenhver fredag. Hver torsdag klokka 12 har han andakt på Teoribygget. Hver onsdag klokka 12 er det lunsjtreff på kontoret til Magnus. Ellers er det anledning til å være med i sjelesorg/samtalegrupper. De som

ønsker å være med i ei slik gruppe, kan ta kontakt med Magnus. Ellers driver han vanlig arbeide med sjelesorg og samtale. Som et avbrett i hverdagen blir det av og til arrangert fester. Hver tirsdag fra klokka 20 kan en komme hjem til Dagfinn Magnus i Jonas Lies gate 13. Der kan en gjøre alt mulig fra å spise, vaske klær, troppe opp med en plastpose full av dryppende våte klær for å låne tørketrommelen, osv. Eller en kan rett og slett få seg en hyggelig prat.

Den aktive presten forteller til slutt at han holder på med å reparere en Landrover, og etter hvert blir det mulig å dra ut på turer med den. Så, om dette vekker din interesse, ta kontakt med Dagfinn Magnus som til daglig er å finne på Institutt for Matematikk og Realfag (IMR), rom 105 (bak biblioteket).

Telefonnr. er: 44097 (jobb) og 58065 (priv).

# Solidaritet i praksis

Tekst: Anja Bredal (nestleder i SAIH)

Studentenes og akademikernes internasjonale hjelpefond (SAIH) er studentenes egen solidaritetsorganisasjon. SAIH har prosjekter i Nicaragua, Zimbabwe, Sør-Afrika, Eritrea, Chile og Bolivia. Hvert semester har du anledning til å støtte vanlige folks kamp for økonomisk, sosial og politisk frigjøring i den tredje verden. Ved å betale de såkalte «SAIH-tierne» kan du vise solidaritet i praksis.

De fleste prosjektene er i innen utdanning og helse. SAIHs motto «Utdanning for frigjøring» er stadig aktuelt- både i Sør-Afrika der utdanningen for svarte er elendig og direkte undertrykkende, og i Zimbabwe der kolonitidens skole fremdeles henger igjen, men pensumrevisjon er i full gang. For studenter er det naturlig å vise solidaritet med andre folk under utdanning. Med støtte fra NORAD kan SAIH mangedoble de pengene vi samler inn til egenandeler på prosjektene.

## Politisk

SAIH er mer enn en bistandsorganisasjon. Fordi SAIH tar stilling til den undertrykkingen folk i utviklingslandene lider under, er SAIH en politisk solidaritetsorganisasjon. I Mosambikkampanjen 1988 krevde SAIH og Fellesrådet for det sørlige Afrika norsk sivil-militær bistand til Mosambiks forsvar mot den Sør-Afrika støttede terrorbevegelsen MNR. Noen mente dette var et radikalt krav, andre så det som en naturlig konsekvens av at ett av Norges hovedsambeidsland forblør pga Sør-Afrikas destabilisering. Kravet ble senere støttet av

Redd Barna som så sine prosjekter bli ødelagt av terroren. Våren 1988 lovet Kirsti Kolle Grøndahl støtte til passive beskyttelsestiltak, altså en delvis innfrielse av SAIHs KRAV. På denne måten er SAIH sammen med flere andre bistands- og solidaritetsorganisasjoner pådrivere i bistandspolitikken fordi vi tar konsekvensen av den støtten vi gir.

## Brei aktivitet

SAIH er derimot ikke en partipolitisk organisasjon. Organisasjonen ble i sin tid startet av studenter og har de nasjonale studentorganisasjonene og de regionale student-samskipnader som medlemmer, i tillegg til de akademiske kollegiene og Akademikernes Fellesorganisasjon (AF). Nytt av året er at lokalgruppene ved lærestedene har fått fulle rettigheter i organisasjonen, noe som lenge har vært på trappene. Gruppene er selve ryggraden i SAIH og en forutsetning for å drive solidaritet i praksis. Den store spennvidden i arrangementer viser at SAIH er en organisasjon som fanger breie interesser og som ser sammenhenger i Nord-Sør problematikken. Fra kampen mot apart-



De fleste prosjektene til SAIH er innen utdanning og helse. Her to norske leger i aksjon ved Mutoko sykehus i Zimbabwe. Foto: Inger Iheldal

heid er ikke veien lang til innvandringspolitikk og antirasisme for eksempel.

I fagbevegelsen har det lenge vært tradisjoner for å drive internasjonalt solidaritetsarbeid. Andre grupper som funksjonshemmedes organisasjoner gir også bistand til folk i samme situasjon i utviklingslandene. Begrunnelsen er en anerkjennelse av et globalt ansvar og et ønske om å støtte grupper som vi identifiserer oss med. For studenter er det nærliggende å identifisere seg med folk under utdanning i andre land. Derfor har SAIH basert sine egeninntekter på bidrag fra studenter

og akademikere. Ved noen læresteder er det innført faste solidaritetsbidrag over semesteravgiften, en ordning som gjør inntektssiden tryggere og sikrer en forsvarlig prosjektdrift. Det er imidlertid viktig at studentene fremdeles kan gi frivillige bidrag.

## Chile

I 1989 utvider SAIH med prosjekter i Chile. Dette initiativet blir ønsket velkommen både hos mottakerne og i Norge i en tid der Chiles framtid er usikker, mens situasjonen for folk flest er mer håpløs enn noen-

sinne. En Chilekampanje i oktober skal samle inn penger til to prosjekter i Santiago-slummen med alternativ utdanning og kvinneorganisering som formål. SAIH samarbeider med Norsk Studenunion (NSU), og kampanjen vil spre informasjon om situasjonen til flest mulig læresteder. Ta kontakt med SAIH-gruppa eller NSU på universitetet hvis du er interessert.

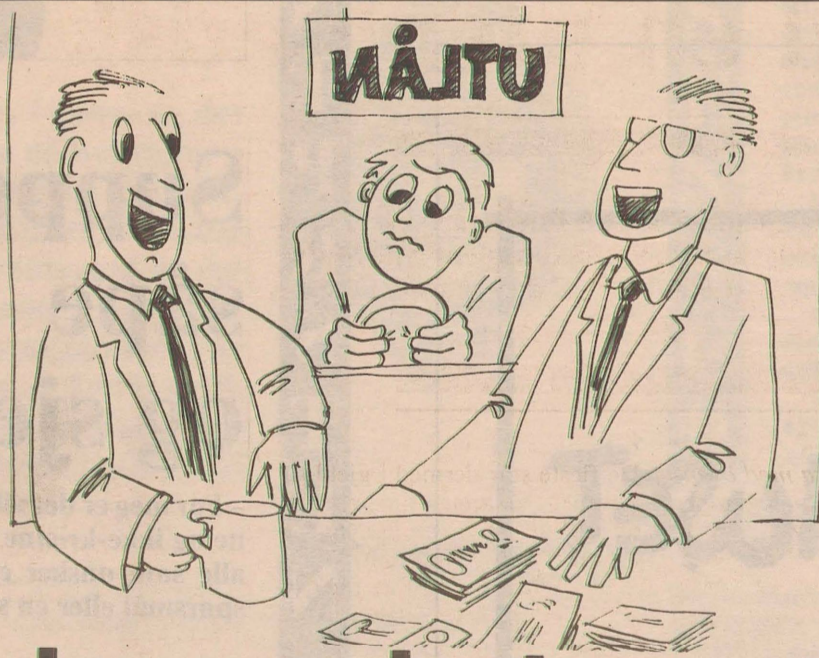

## Den dagen du trenger lån, er det lurt å ha penger i banken

Derfor er det lurt at du så tidlig som mulig oppretter et kundeforhold til en bank som har kontor på bostedet ditt. En bank som lærer deg å kjenne og derved vet hva du er god for den dagen du trenger hjelp til noe mer enn å tømme sparebøssen og betale strømregningen.

DnC

A/B/C  
bank

SPAREBANKEN  
NORD & NORGE

K KREDITKASSEN  
FISKERNES BANK

Tromsbanken



# Studentenes fagforening

Alle studenter ved Universitetet i Tromsø har stemmerett på Hovedallmøtet. Bruk din mulighet til innflytelse i din egen fagforening. Velkommen skal du være.

Tekst: Espen Kristensen  
Foto: Utopia

Norsk Studentunion har ca 3150 medlemmer ved Universitetet i Tromsø. Disse utgjør Norsk Studentunion i Tromsø (NSU-Tromsø) Det øverste studentorganet ved Universitetet i Tromsø er Hovedallmøtet. Hovedallmøtet velger et lærestedsutvalg, som er de åtte NSU-tillitsvalgte for samtlige studenter ved universitetet.

Lærestedsutvalgets arbeid varierer fra å skrive høringsuttalelser til offentlige utredninger til å arrangere aksjoner. Vi jobber for å forbedre studentenes leve- og arbeidsvilkår. Lærestedsutvalget har mulighet til å påvirke beslutninger som blir tatt ved universitetet og i Norsk Studentunion sentralt.

På det første Hovedallmøtet i høst skal arbeidsprogrammet for lærestedsutvalget behandles. Det er her du har muligheten til å påvirke hva som skal skje i din fagforening i året som kommer.

Hvis du er interessert i å vite mer om Norsk Studentunion eller har saker som du mener at vi bør ta opp, kan du kontakte lærestedsutvalget. Vi skal ha stand under registreringa, og under informasjonsdagene for nye studenter. Så langt vi har mulighet til det, skal vi gjøre hva vi kan.

Norsk Studentunion opererer med kollektivt medlemsskap. Du blir medlem når du betaler semesteravgifta. Det er mulig å reservere seg mot medlemsskap – ta kontakt med lærestedsutvalget.



Foran: Sadique Abukakar (FSU), Anders Selnes, Espen Kristensen (leder), Marianne Hansen. Neste Rekke: Kjetil Aamann, André Alfredsen. Ikke på bildet: Heidi Andersen (samisk Stud.for.), Jnne M. Røysing.

# Utenlandske studenters forening

Foreninga for utenlandske studenter i Norge, Foreign Students Union (FSU), har eksistert i snart 5 år. Foruten sosialt samvær, er oppgaven til FSU å ivareta utenlandske studenters interesser ved Universitetet i Tromsø. Som for norske studenter, finnes det både ei sosial og ei akademisk side for utenlandske studenter. FSU prøver å ivareta begge deler.

Tekst Britt Bakkehaug

Det sitter 6 stykker i FSUs styre. En av disse er FSUs representant i Norsk Studentunion (NSU). Lederen i FSU heter Harris Bright.

Harris forteller at Tromsø-gjengen har vært veldig aktive og markert seg i det utenlandske studentmiljøet i landet. Det finnes ingen landsdekkende organisasjon for utenlandske studenter i Norge. Harris Bright forteller at de i nesten 2 år har forsøkt å få til ei landsdekkende forening, men at de enda ikke er kommet så langt.

Siste landskonferanse som ble avholdt i Oslo bestemte at det skulle opprettes et sentral-styre som skal fungere som et koordineringssenter. Til å begynne med skal en person arbeide med dette.

Det gjelder å synes i studentmiljøet på Universitetet i Tromsø også. Skal en det, må en ha en gjeng som er aktiv. Derfor er oppfordringa til utenlandske studenter å ta kontakt med FSU.

FSU kan en finne i den nye hovedgården, sammen med de andre studentforeningene.

# Bli venn med en utenlandsk student

Innføringskurset for utenlandske studenter ble gjennomført for første gang i året som gikk. Denne høsten begynner 15 nye på innføringskurset. Sosialkonsulent Ane Marie Hektoen skal ha ansvaret for den sosiale delen av studentlivet til de nye studentene.

Tekst: Britt Bakkehaug  
Foto: Mari-Mette Graff

Sosialkonsulentstillinga for utenlandske studenter ble oppretta for ett år siden. Da stillinga ble oppretta, fylte den et lenge etterlengta behov. Men den viktigste grunnen var det nye inntakssystemet for utenlandske studenter. Til da hadde alle utenlandske studenter oppholdt seg i landet ei tid. Fra i fjor av blir opptak gjort direkte fra hjemlandet til studenten.

De nye studentene som begynner på innføringskurset kommer fra Sri Lanka, India, Tyrkia, Nigeria, Ghana og Bangladesh. I tillegg er tre studenter fra Kina tatt opp. Men på grunn av situasjonen i Kina er de ikke blitt kontakta. 5 av de nye studentene er kvinner.

Ane Marie Hektoen forteller at hennes jobb mye er å fungere som et mottak i det offentlige mottaket. Hun må ha oversikta over rettigheter, og over hvilke institusjoner som skal kontaktes til enhver tid. Ane Maries bakgrunn fra sosialkontoret i byen har hjulpet henne i stunder da det gjaldt å finne fram til den rette personen raskt.

Hva kan du bidra med ovenfor de nytilflyttede utenlandske studentene?

– Informasjonsbehovet er stort. Det er mange praktiske ting de må få kjennskap til; Hvor de kan kjøpe billig mat, hvilke klær som skal brukes mot kulda, og så videre.

– En annen ting gjelder de psyko-sosiale sidene ved tilværelsen. De som kommer hit er unge, og for mange er det første gang de bor hjemme fra. I tillegg til savnet av sine kjære, kommer sosiale og kulturelle problemer. Den økonomiske siden av tilværelsen er et problem for mange som har vanskeligheter med å få lånet til å strekke til.

Har de utenlandske studentene lignende problemer som de norske?

– I begynnelsen har de først og fremst de problemene jeg allerede har nevnt. Men etter 1 år er det mye av de samme problemene som de norske studentene. Særlig tar de økonomiske problemene overhånd. For eksempel har de høye reiseutgifter, mens de ikke får reisestipend.

De fleste står dermed i gjeld til familien. En annen ting er at de må klare studieprogresjonen, hvis ikke får de ikke lån. Dessuten får de lån kun i 4 år. Mange har store problemer med å skaffe seg sommerjobb. Men i år fikk vi til et samarbeid mellom Universitetet og Studentsamskipnaden slik at alle som var ferdige med innføringskurset i vår fikk sommerjobb.

Ane Marie forteller at de utenlandske studentene på innføringskurset mye opererer som ei gruppe. Samtidig er det ei utrolig sammensatt gruppe siden de kommer fra så forskjellige land. Dette gjør at det blir veldig spennende å arbeide med de, synes Ane Marie.

I fjor ble det starta ei ordning med vennekontakter for utenlandske studenter. Hva er ditt inntrykk etter 1 år?

– Vennekontaktordninga er viktig. Jeg har inntrykk av at den har fungert godt, så det er noe vi kommer til å fortsette med. Dersom du har lyst til å være vennekontakt, ring sosialkonsulent Ane Marie Hektoen, telefon 81012.



– Vennekontakt-ordninga er viktig, sier Ane Marie Hektoen

**VEITA SOLSTUDIO**  
Tlf. 58 858

- ★ Bruner på rekordtid.
- ★ Feriebrun på hele kroppen.
- ★ 25 minutters avstressing i solariet gir velvære.
- ★ Soltron Profi Solarie — god idé for muskelsmerter.

# Svett med vett

**Plaga med pusten? Har valkene tatt overhånd og enkeltsete på bussen er en fjern drøm? Må du ha med kjentmann for å finne tilbake til lesesalsplassen, men nærer en hemmelig drøm om å vandre i fjellheimen? TSI har løsningen på alle dine problemer.**

**TSI er en paraplyorganisasjon for alle de forskjellige idrettsgruppene organisert av studentene på universitetet. Løselig organisert men desto mer entusiastisk drevet, myl-drer det av aktivitet i bomberom og på bergnabber. En trenger ikke å være ekspert for å kunne ta del i de kollektive gleder i TSI. Mange grupper kjører nybegynnerkurs, og det er alltid rom for trimmere.**

**Føler en seg innestengt i det faglige miljøet og ensom ellers, er idretten en måte å utvide bekjentskapskretsen på. Bortsett fra volleyballen, driver ikke TSI med noe særlig konkurranseidrett. Vi trener fordi det er så godt å få beveget seg etter en lang økt på lesesalen –og fordi det er artig! Litt trim gjør godt i en morken skrott. Og vi har alltid plass til flere.**

Tekst: Gry Berntzen

## Judo

Judo er en japansk kampkunst der en bruker teknikk og intelligens for å utmanøvrere en motstander. En kamp i judo kan best sammenlignes med sjakk i tre dimensjoner. Judo kan trenes på de fleste plan. Som en japansk blomsterdekora-sjon er den like fullendt fra alle vinkler, enten en nå velger å se den som opphøyet livsfilosofi eller ren kampidrett.

TSI –judograppa har valgt å legge mest vekt på den uformelle siden ved judo, og har trent mest for trim og egen tilfredsstillelse. I den senere tid har interessen for kamp tatt seg opp, og i vårsemesteret hadde vi oppsiktsvekkende suksesser i NNM i Harstad.

Vi trener i bomberommet under ISL, tirsdager og torsdager. Nybegynnere blir tatt opp hvert semester –se etter oppslag omkring på instituttene, eller på døra til bomberommet. Oppvisning under infodagene! **Kontaktperson: Gry Berntzen, kull -89 medisn tlf. 89407**

## Fjellgruppa

Fjellfolket i TSI er de som satser på barskere glæder. Med skingrende gledeshyl setter de avgårde for å bestige tinder og krysse breer, langt vekk fra byens klamme kos og ufri-ske vesen. En stupbratt bergvegg er en utfordring, ti kuldegrader en for-utsetning for overnattinger. Helst i snøhule. Om de ikke ble født med ski på beina kan det i vinterhalvåret synes som om de har fått de transplanterte på.

Fjellgruppa i TSI er stor og sær-deles aktiv. Turer legges opp for de

fleste ambisjonsnivåer, fra utvidete påsketurer til den typen som får Nansens kryssing av Grønland til å bli en ren fest i forhold. Det blir satt opp oppsalg og gitt melding til Røde Kors før avreise. Når de ikke er ute i fjellheimen, så drives det klatretrening i bomberommet under IMR. Innimellom arrangeres det også brekurs, klatrekurs og grotteturer.

**Kontaktperson: Marit Finseth, IBG, 44453**

## Aikido

Aikido er en svært effektiv moderne japansk kampkunst. Basert utelukkende på forsvar mot et direkte angrep, utnytter en motstanderens egen kraft til å overvinne han. En kamp i aikido ville være meningsløs –den som angriper har i utgangspunktet tapt.

Treningen er svært allsidig, både for kropp og sjel. Bevegelse og pusteteknikk er viktig, smidighet og utholdenhet mer enn styrke.

Aikidoklubben i Tromsø var den første i Norge, og har rukket å få fram mange høyt graderte utøvere. I tillegg til gode lokale lærekrefter,

passer en også på å få oppover høyt graderte utøvere som hindrer at en løper for mye i de samme sporene.

Det er trening tre ganger i uka i bomberommet under ISL. For nærmere opplysninger om treningstidene –se etter oppslag enten på døra til bomberommet eller rundt om på instituttene. Nybegynnere vil bli tatt opp i høst.

**OPPVISNING UNDER INFO-DAGENE!**

**Kontaktperson: Kristin Munch-Ellingsen, IBG, 44452**

## Trulle

Trulle er havpadlegruppa i TSI. I evig søken etter nye naturopplevelser dupper de omkring på fjorden i lag med måsen, like lite affisert av vær og vind.

Trulle har også innendørs padletrening, i svømmehallen på Stakkevollan. Bare det å se på tre-fire kajaker manøvrere seg rundt i et basseng er en opplevelse –å være med på det selv er omtrent det motsatte av å kjøre radiobil, men minst like artig.

Utstyr finnes til låns i klubben, og det arrangeres tures med jevne mellomrom.

**Kontaktperson: Hilde Skogsholm, IBG tlf 44443**

## Volleyball

Volleyballgruppa er vel de som er mest konkurranseorientert av alle undergruppene i TSI. Det er to lag av hvert kjønn i andre divisjon, og to lag av hver kjønn i fjerde. Lagene deltar i den aktive serien, og både trener og reiser relativt mye.

Volleyballgruppa har intet tilbud til de som ikke har trent før i det hele tatt, men har du tatt i en ball før er du hjertlig velkommen.

Treningstider og –sted er ikke fastlagt ennå. Se etter oppslag rundt om på instituttene!

**Kontaktperson: Tore A. Hansen, Prestvannet C-201**

## Nye grupper

Det å gå på universitetet er, til tross for enkeltes hardnakkedes forsøk på å bevise det motsatte, en tidsmessig avgrenset periode. For idrettslaget betyr det at med de nye studentene som kommer hvert semester vil det ikke bare finnes medlemmer til de allerede eksisterende undergruppene, men kanskje ildsjeler som vil starte noe nytt. Det er dessuten en flora av smågrupper med noe ustadig aktivitetsnivå, ofte svært løselig tilknyttet TSI.

## SURK

SURK, eller studentenes under-vannsrugby klubb, er egentlig en gjøkunge. Undervannsrugbyen startet som en del av bassenstreninga til SUT, men tok så til de grader overhånd at den til slutt måtte skilles ut som egen klubb.

Undervannsrugby spilles i basseng, med målene tre meter under vann og synkeball. Spillerne har hjelm, snorkel og svømmeføtter –luft på flasker er forbeholdt dommeren. Ellers er ikke regelverket til særlig større hinder for utfoldelse av idrettsglede og allmenn ber-serkgang.

Trening foregår en gang i uka på Alfheim svømmehall, nærmere opplysninger om treningstider vil bli slått opp omkring på instituttene.

**Kontaktperson: Ole Morten Seternes, Prestvannet B-217**

## Fotball

Tekst: Geir Richardsen

For deg som liker å spille fotball, men som ikke har tid/ork eller lyst til å satse aktivt, er fotballgruppa i TSI tingen!

Vi har trening 2-3 ganger i uka i Tromsøhallen, nøyaktige treningstider vil bli slått opp på IBG, IMR, UB og Teoribygget så snart som mulig.

Våre ambisjoner er klare: Trim, gøy, og å delta i Studentmesterskapet som arrangeres høsten 1989 og våren 1990. Vi vil forsøke å arrangere en fotball-cup mellom lag satt sammen fra Universitetet.

**Kontaktperson: Geir Richardsen, IBG, tlf. 44416**

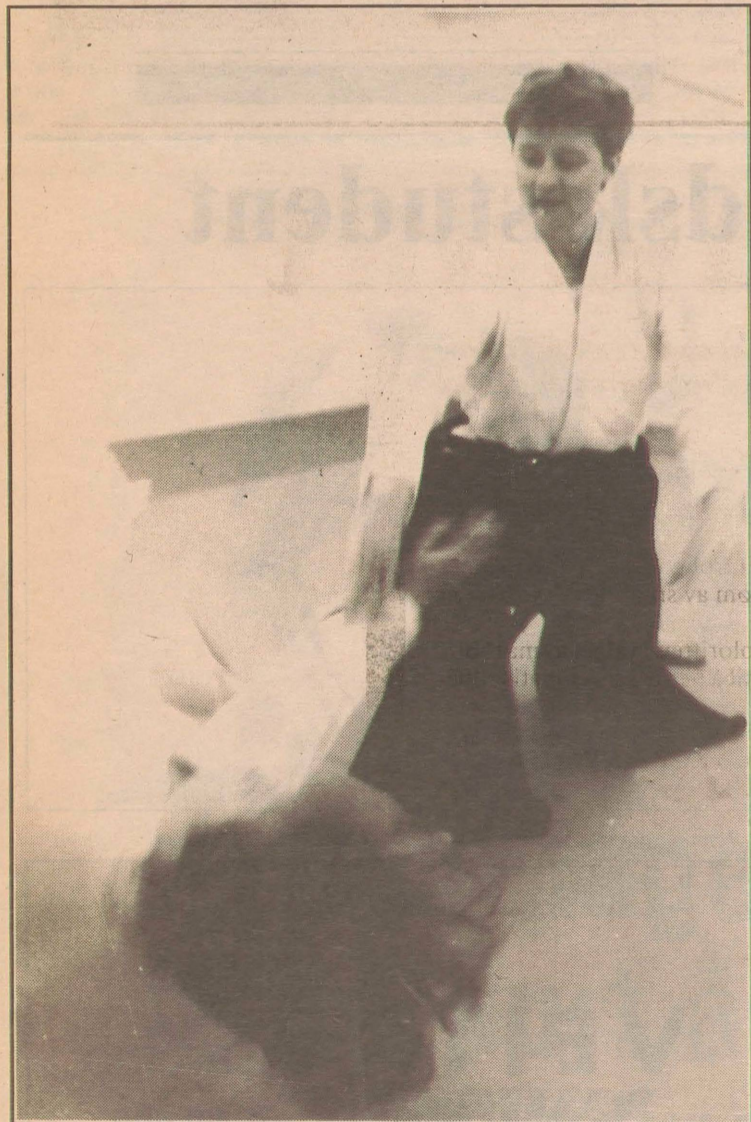

## SUT

Medlemmene i SUT –Studentenes Under water club in Tromsø – tilhører, i likhet med fjellfolket, en egen rase mennesker som synes å være født totalt uten begrep om kulde og annet ubehag ved utendørs virksomhet vinterstid. Når mørketia har lagt sitt jerngrep over Tromsø, sørvestkulingen rydder med seg gamle naust og snekovet står tett som en vegg –da er SUT'erne på tur. I lett jogg nedover til strandkanten, med førti kilo dykkerutstyr slengt over skuldra.

Når lyset har kommet tilbake, og barmarka begynner å titte fram igjen er SUT-turene rene folkevandringer. Ikke bare de som skal dykke blir med, men også samboere, barn og folk som ennå ikke har fått promillen ut av blodet, men likevel som vil ut på tur. Naturperler i varierende avstand fra Tromsø invaderes av en grillende, spisende, solende og dykkende horde –og iallefall i tilsynelatende perfekt idyll.

Klubben arrangerer dykkerturer minst en gang hver fjortende dag,

det er også en ikke ubetydelig uoffisiell turvirksomhet på gang.

Som regel dykkes det ikke så langt i fra byen, men det er også et sporadisk tilbud om dykkerturer til eksotiske mål –til nå Bjørnøya, Rødehavet og Gryllefjord.

Klubben har egen båt og kompressor, det finnes også utstyr som en kan få låne. Bassengtrening en gang i uka på Alfheim Svømmehall.

**Kontaktperson: Geir Arne Hansen (tlf 82506)**

**Kontaktperson for TSI hovedstyre er: Per Morten Birkelund, fjellgruppa tlf 30592.**

# UNGDOMMENS HUS

## - med rom til mange andre!

Til deg som tror at et ungdomshus er et ungdomshus - Ungdommens Hus er mye mye mer! Dette er bare en overfladisk innføring - slik at du fortest mulig kaster deg over de mulighetene som Tromsøs meget spesielle kulturhus har å by på!

Maten er halve føda -og det er bare en fordel om du ikke må bruke hele inntekten på den! Brygga restaurant er en av byens beste (og billigste) spisesteder -halvfabrikata er bannlyst og vårens pavebesøk ble behørig markert med «nypoppade popcorn»...En oase for hybelboere som har forspist seg på «Rett i Koppen» og småsvette ostemørbrød. I forbindelse med kveldskafeen arrangeres det kurs i swing og internasjonal folkedans, andre kvelder er stemning og stil mer rocka. Og selvsagt har vi byens beste utvalg i spill -fra nervepirrende ludo til hjerneskerpende yatzy...

**Bukselapper? Bokhyller?**  
Et typisk hybelboerproblem er

mangel -på penger, plass og ting. Ungdommens Hus har heller ikke penger -men vi kan tilby deg å benytte symaskin, kjeramikrom og snekkerbu. For de fotomane finnes det fotogruppe, mørkerom og framkallingsutstyr. Og stadig høres det heftige rytmer og riff fra øvingsrommene der Vinterhagen, Eddik og flere andre av Tromsøs mer spennede band holder til.

Du bør ikke vente lenge før du avlegger «Lillebror» et besøk - er du interessert i tegneserier og independentmusikk er dette butikken du raskt blir avhengig av. (Om pensumlista er lang og studielånet knapt har du i det minste tid og råd til å skru transistoren inn på nærradiofrekvensen 105.6 når «Bak Domus» spiller opp -dette er Brygga Radios mer distinkte musikkprogrammer)

**«Og høyt i toppen» ->**  
I tilknytning til den nye Storsalen i 4.etg. er det plass for teater- og kinovisning, øvingsmuligheter for danse- og teatergrupper, møtevirksomhet etc/osv/mm. Flere av Tromsøs organisasjoner og lag benytter seg flittig av Ungdommens Hus som møte- og foredragssted -dette gjelder for SOS Rasisme, Innvandrerkvinnene, Latin-Amerika grup-

pa, Kvinnefronten, Jentefronten, Atomfritt Norskehav etc/osv/mm.

**«Muzik für den Massen»**  
Glemte vi å si at 1.etg. også byr på et av de flotteste konsertlokale i Tromsø? (i Norge?), der prominente gjester som Wall of Voodoo, the Residents, the Call, DumDum Boys og Raga Rockers har løftet stemningen av hengslene? At det samme lokale også er voldsomt egnet til tempeldans, kunst- og salgsutstillinger, loppemarked og allmenn festivitas? At det til stadighet arrangeres ulike kurs på Ungdommens Hus -fra fotografering og keramikk til kajakkbygging og tromming?

**«The future's so bright...»**  
Og helt til sist -glemte vi å si at alle; og kanskje spesielt akkurat DU er hjertlig velkommen hit? For å spise selbiff á la Lindberg, delta på noen av de eksisterende aktivitetene eller for å starte opp noe alldeles nytt. Pantomimeteater, kroppsmaling, studiesirkel i buddhistisk fargelære, undergrunnsmusicals... Ungdommens Hus har en lang og rebelsk fortid, du har mulighet til å være med og forme den hemningsløse framtid!

## BRYGGA RADIO

Brygga Radio er ungdommens radio i Tromsø. Fra toppen av Ungdommens Hus sender Brygga Radio flere timer hver dag i uka. Sendingenes vinkling og profil er uten tvil mangfoldig, og vi vil påstå at hver Tromsøborger vil kunne lytte til minst en av våre sendinger med stor interesse. Programmet som fanger opp alle aldersgrupper er «i Farta» som sendes hver dag mellom kl 1600 og 1700. Her kan du lytte til riksnyheter 1600, lokalnyheter kl 1630, værmelding, meldingsservice, bystoff, reportasjer m.m.

Lytt på Brygga Radio på FM 105.6 hver dag! Ungdommens radiostasjon i Tromsø!



Dum Dum Boy på Ungdommens Hus

Foto: Mari-Mette Graff.

# Brygga Restaurant

**En restaurant på Ungdommens hus? Ideen frambringer visjoner om nørtøftig åpne bønnebokser, plassert midt i en ring av gamle punkere som planlegger å styrte det bestående samfunn ved neste passende anledning.**

Realiteten er ganske annerledes. Brygga Restaurant holder hus i nederste etasje, i lyse luftige lokaler. Det finnes stoler og bord. Det er til og med trekk på stolene, og duk på bordet. Eldre Tromsødammer, av det kaliber ellers kun observert på Grand på lørdager har blitt sett der.

Brygga Restaurant er så absolutt stuere.

Etablisementet bestyres av to svensker og en tromsøværing, som med utrolig energi administrerer gryter og servering samtidig som det i mitraljøsefart kommer en stadig strøm av småprat. Ikke bare er de supermenneskelig effektive, de er også smilende og blide.

I tillegg til den en kan kalle standardkjøkken, har man tatt vare på lokalkoloritten i valget av mat. Biff á la Lindberg, laget av selkjøtt var en slager tidligere i vinter. Salat og brød til å hente selv er gratis tilbehør til alle middager.

De fleste dager kan en velge mellom fem retter, til en pris på mellom 40 og 50 kroner. Dagens rett ligger på 35,-. Som regel er minst to retter noe form for pasta, og iallefall en fiskerett.

Det er plass til å spise ute på bryggekannten når været og ens egen kuldeteranse tillater det. Da kan en i tillegg til nydelig mat også glede seg over en flott utsikt over Tromsø havn, med fjellene i de fjerne. Kan en ønske mer?

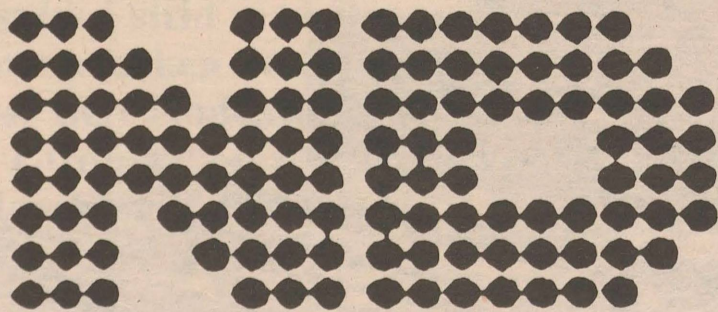

Norsk Data

Nord-Norge

Alle som bruker data i forskning og studier.

# Ikke kjøp PC før du vet hva PS/2 er!

**A**kjøpe en vanlig PC i dag er som å satse på dampmaskin når andre har gått over til bensinmotor. PS/2 er IBMs nye familie av personlige datamaskiner. En ny måte å tenke produktivitet på.

Med en PS/2 kan du gjøre det samme som på en vanlig PC. Men du kan i tillegg gjøre mye mer – tryggere, enklere og raskere – enten du bruker datamaskinen til tekstbehandling, regneprogrammer, arkivering eller hva som helst. F. eks. om du utvikler dine egne programmer.

Har du noen gang hatt behov for å gjøre flere ting på en gang? Denne menneskelige begrensningen har også en vanlig PC. Men ikke PS/2.

En PS/2 kan gjøre mange ting på en gang. Mens regneprogrammet kalkulerer og du taster inn nye data, kan maskinen samtidig sende eller motta data fra en annen maskin. At skriveren samtidig holder på med en større utskrift betyr ingenting.

Med PS/2 er ventetiden over.

PS/2 er rask, og langt mer driftssikker enn den gamle PC-standard. Risikoen for tap av data eller feil på datamaskinen er minimal.

PS/2 kan benyttes med operativsystemene OS/2, DOS eller AIX PS/2 (UNIX). La ikke de tekniske betegnelsene skremme deg. Dette betyr nemlig at du kan få løsninger

til alle tenkelige formål, og de fleste programmer er enkle å lære.

"Kan jeg ikke klare meg med en vanlig PC foreløpig?", spør du kanskje.

Spør heller: Hvorfor satse på en vanlig PC når PS/2 kan gjøre alt det en PC gjør – og i tillegg gi mange fordeler i dag og i fremtiden?

## 40% rabatt

Nå får du sjansen til å kjøpe IBM PS/2 til spesialpris dersom du:

- Studerer på full tid for å oppnå universitets/høyskoleeksamen (og ved tilsvarende studier som bygger på videregående skole),
- eller er ansatt ved en slik undervisningsinstitusjon for primært å undervise.