

STORT VELFERDSBILAG

Studentsamskipnaden i fokus

Din egen velferd

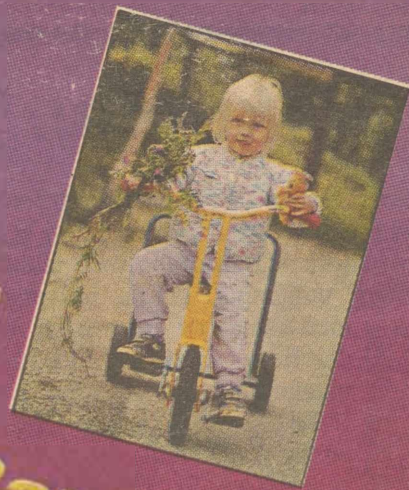

Utopia

INFORMASJONS AVISA

HØSTEN 1991

• Barnehager

• Boliger

• Sosialtjenesten

• Akademisk Kvarter

• Studenthuset

UiTø anno 1991

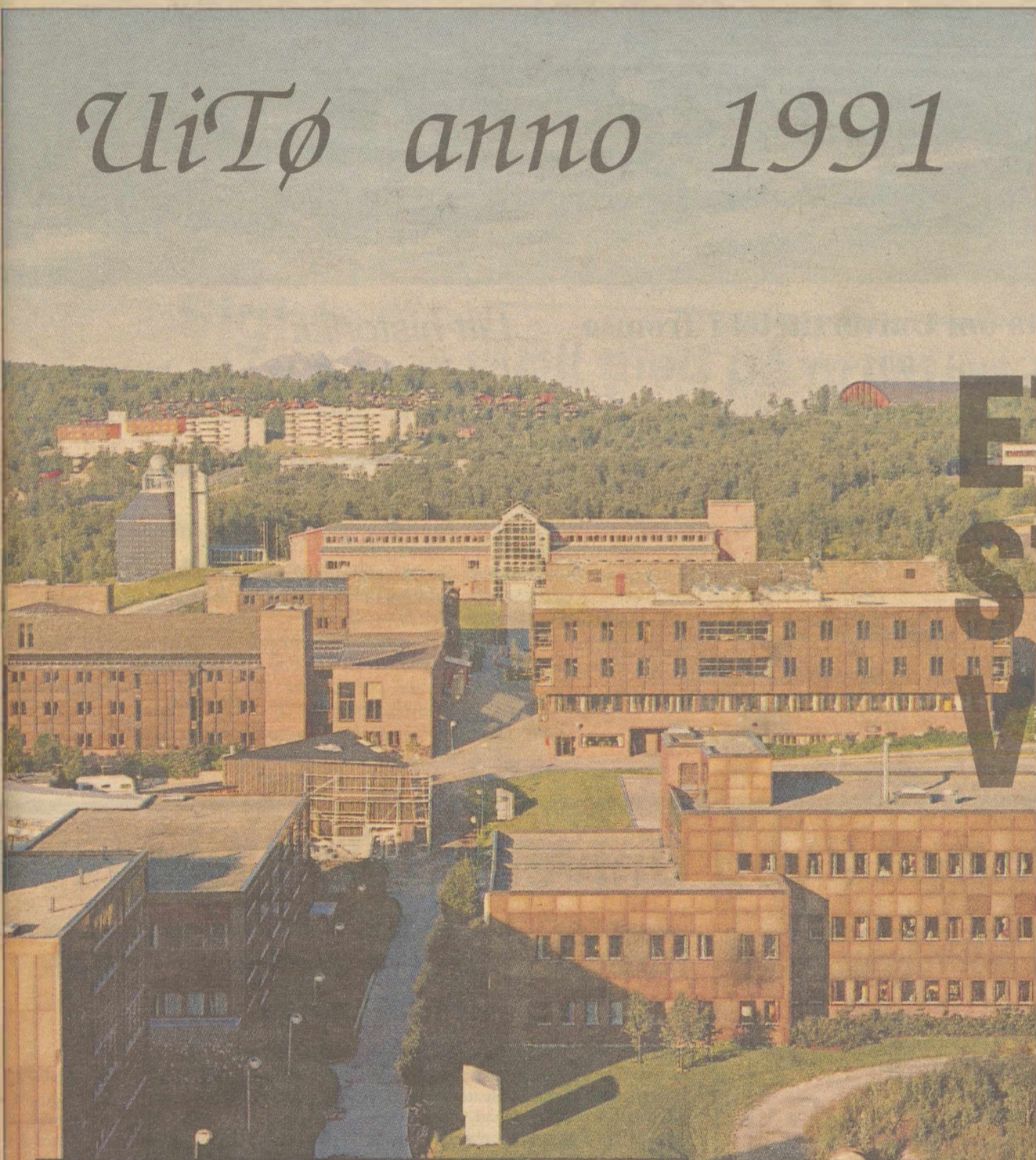

ET STUDIUM VERDT

Ungdommen anno 1991 søker kunnskap og trygghet. Og Universitet i Tromsø, lilleputten lengst i nord, har maktet det nesten umulige; å holde de aller fleste fagtilbud åpne for 5.000 ivrige studenter. UiTø har funnet sin form, og i kjølvannet har akademikerbyen Breivika vokst fram. Som innbygger handler dagliglivet ditt mest om utdanning og kunnskap, men også om fritid, fest og sosial gjensidighet. Kort sagt - du har også et fullverdig nærmiljø i Breivika.



Hun vet hva helse betyr

Randi Trumbull Aanesen (22) går inn i sitt tredje år på fiskehelsestudiet ved Norges fiskerihøgskole (NFH). Hun forteller at faget er tøft, men veldig interessant. NFH, med sine mangfoldige studietilbud, er forøvrig et kompetansesenter av en slik kvalitet og tyngde at noen lar det gå under betegnelsen "mini-universitet." Havet og dets ressurser i fokus, side 12 og 13

Giganten i Breivika - side 10 og 11

Velkommen!

Svært mange 19-åringar som er ferdige med den vidaregående skolen i år er i ein vanskeleg situasjon med tanke på høgre utdanning. Alle universiteta

**R
E
K
T
O
R**

med unntak av Tromsø har lukka dei fleste studia. Aldri har så mange søkt om studieplass ved UiTø som no. Hausten 1990 var omlag 4100 studentar registrerte ved UiTø. Vi reknar med i alt 5500 studentar hausten 1991, ein auke på over 30 prosent på eitt år.

Omlag 4000 studentar har fått tilbod om studieplass ved UiTø frå hausten 1991. Dette er meir enn ei dobling frå ifjor haust. Vi reknar med at det kjem mellom 1600 og 1700 nye studentar til UiTø i haust. Dei nye studentane vil dermed utgjera omlag 30 prosent av alle studentane ved UiTø. Kring halvparten av søkerane er frå Nord-Norge.

Den store studenttilstrøyminga er ei utfordring for UiTø. Vi søker nye vegar for å finne løysingar som alle kan vera tente med. Vi har for små lokale og for få lærarar, ikkje for mange studentar! Dette er utgangspunktet for arbeidet vårt framfor haustsemesteret. UiTø har derfor sett igang ei rekke tiltak for å sikre eit godt universitet for alle som studerer her: Leige av tilleggslokale for lesesalsplassar, undervisning og eksamensavvikling. Forsert prosjektering av tilleggsbygg. Utvida engasjement av time-/hjelpelærarar. Bruk av lektorar frå den vidaregåande skolen. Bruk av hovedfagsstudentar i undervisninga. Samarbeid med Studentutvalget ved UiTø for å skaffe husvære til dei nye studentane gjennom økonomisk støtte til Bolighjelpa -91.

UiTø vil gjera sitt ytterste for at all ungdom i landsdelen som ynskjer det skal få muligheit til høgre utdanning. Vi ynskjer å ta imot dei nye studentane våre på ein best mogleg måte. Vårt mål er at alle studentar som kjem til UiTø skal føla seg velkomne hit. Vi vil gjera vårt beste for at dei skal få ei god utdanning som held dei kvalitative måla ei universitetsutdanning må ha.

Velkomen til Universitetet i Tromsø.

Helsing rektor Ole D. Mjøs

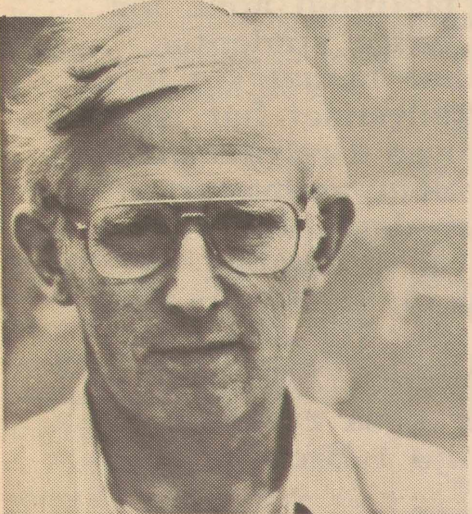

Verdens nordligste universitet — 69°Ø — 39°N

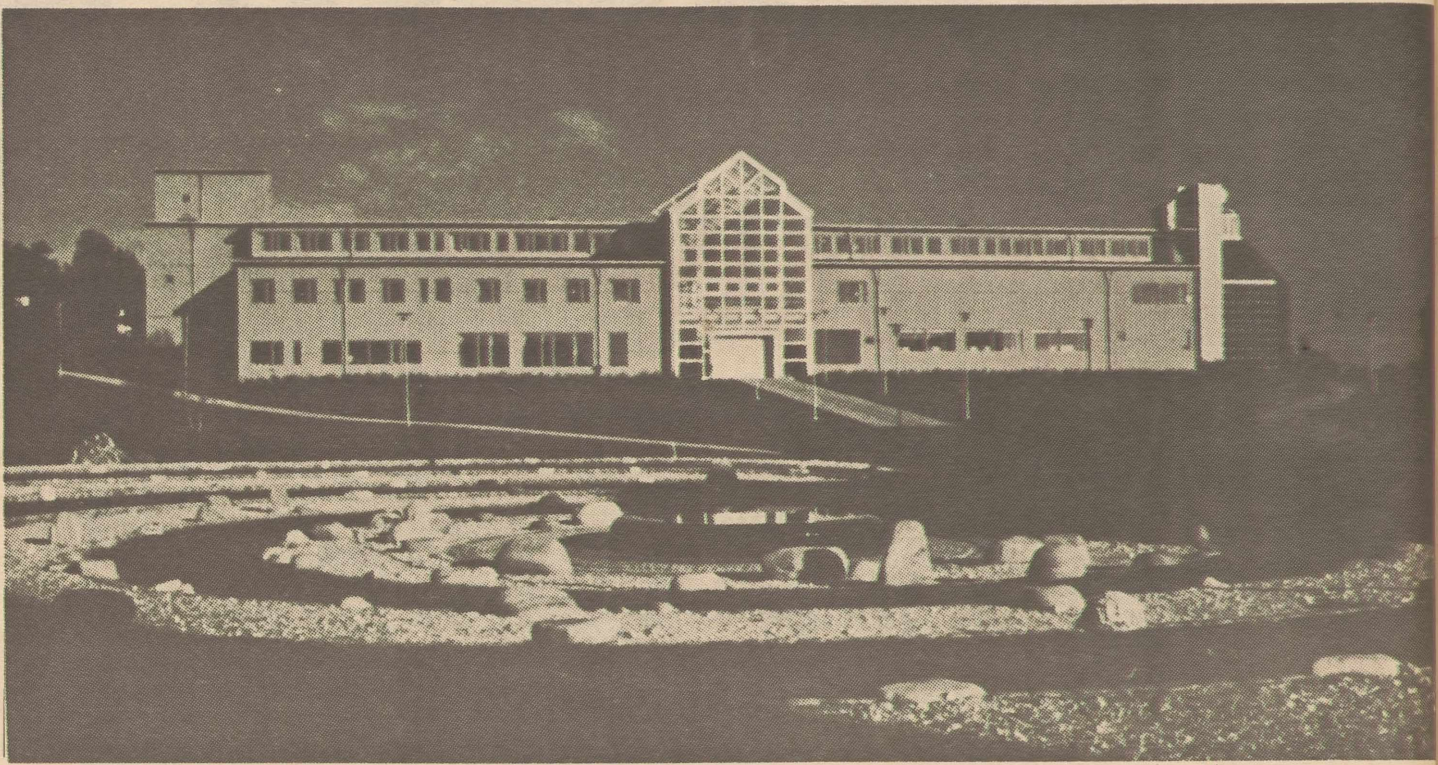

Fakta om Universitetet i Tromsø pr. 1. juni 1991

Storingsvedtak om opprettelse 28. mars 1968

Offisielt åpnet 1. september 1972

4.400 studenter innen disse fagområdene:

Medisin
Fiskerifag
Jus
Realfag
Samfunnsfag
Språkfag

Faste stillinger:

408,5 stillinger for lærere / forskere
395,5 stillinger for teknisk / administrativt personell
260 eksternt finansierte stillinger

Litt historikk

- 1918: Hans A. Meyer, Mo i Rana, lanserer tanken om Universitetet i Tromsø
- 1962: Muligheten for Universitetet nevnes i Trontalen Stortinget
- 1963: Ruud-komiteen oppnevnes (skulle utrede utbygging av Universitetet i Tromsø)
- 1965: Ruud-komiteens innstilling
- 1967: Storingsproposisjon nr. 147 hvor regjeringen foreslo opprette UiTø
- 1968: Stortinget vedtar å opprette et universitet i Tromsø
- 1969: Interimsstyret oppnevnes med professor Peter F. Hjørnes som formann
- 1972: Den offisielle åpningen av Universitetet i Tromsø ble foretatt av Kong Olav i Tromsø Domkirke
- 1978: Første permanente bygg på Universitetsområdet Brevika ferdig
- 1988: Norges Fiskerihøgskole etablert
- 1991: Medisin- og Helsefagbygget ferdig

Sentrene ved Universitetet i Tromsø

Senter for miljø- og utviklingsstudier i Tromsø (SEMUT)

Etablert som ledd i den forskningspolitiske oppfølgingen av Brundtlandkommisjonens rapport fra 1987 "Vår felles framtid". SEMUT skal stimulere, initiere og koordinere forskning om miljø og utvikling ved Universitetet, Forskningsstiftelsen ved Universitetet i Tromsø (FORUT) og Norsk institutt for fiskeri- og havbruksforskning. Senteret skal være et bindeledd til nasjonale forskningsråd og forskningsprogram som flere sektorer deltar i.

Roald Amundsens senter for arktisk forskning (Amundsensenteret)

Opprettet fra 1.1.1989. Senterets overordnede mål er å styrke arktisk forskning ved Universitetet i Tromsø. Senteret skal drive informasjon utad og innad, fremme kontakt og bevisstgjøring og styrke markeringen nasjonalt og internasjonalt om den arktiske forskningen ved Universitetet i Tromsø.

Tromsø.

Senteret skal bidra til økt forskning og undervisning om arktiske forhold, tverrfaglig samarbeid innen arktisk forskning og samordne den arktiske forskningen ved Universitetet i Tromsø.

Senter for samiske studier

Ble opprettet i 1990. Senteret skal bidra til økt forskning og undervisning ved Universitetet i Tromsø om samiske forhold. Senteret skal stimulere til tverrfaglig samarbeid og samordne undervisning og

forskning om samiske forhold, drive informasjon og fremme kontakt nasjonalt og internasjonalt vedrørende samiske forhold, og styrke rekrutteringen til slik forskning ved Universitetet i Tromsø.

Utopia er et organ for studentene ved Universitetet i Tromsø.

Avisa kommer ut 10 ganger i året, og gis ut med støtte fra Studentsamskipnaden i Tromsø.

Ansvarelig redaktør:
Arne Hauge og Roy Østensen

Redaksjonssekretær:
Roy Østensen og Arne Hauge

Foto: Roy Østensen og Arne Hauge

Lay-out: Arne Hauge og Roy Østensen

Sats, ombrekking og paste-up:
Roy Østensen og Arne Hauge

Trykk: Bladet Tromsø

Opplag:
8000 eksemplarer.

Annonsepris:
kr. 5 pr.sp.mm. (Rabatt på store annonser.)

Neste annonsedeadline:
1. august 1992

Neste nummer av Informasjonsavisa
18. august 1992

Redaksjonen står ikke ansvarlig for stoffet i dette nummer.

Vi vil takke alle som har vært med på å gjøre Informasjonsavisa lesverdig og informativ.

Informasjonsuka 19. - 23. august for nye studenter

BLI KJENT UKE!

Velkommen til Universitetet i Tromsø! I forbindelse med semesterstart arrangerer Universitetet Informasjonsuke for nye studenter i samarbeid med forskjellige studentforeninger. Vi har lagt opp til et variert program med lett blanding av informasjon, underholdning og fornøyer. Benytt sjansen til å bli kjent med Universitetet og de forskjellige aktivitetene som tilbys!

Noe du lurer på?

Informasjonsstand utenfor registreringslokalet: Hele uken når registreringslokalet har åpent. Her treffer du representanter fra studentsamskipnaden, lånekassa og universitetet. Du kan spørre om alt mulig. Dersom vi ikke har svar, vet vi kanskje hvem som kan gi deg svar. Stikk innom og prat, da vel.

Sight-seeing

Det arrangeres en sight-seeing med guide i Tromsø by, med besøk på Tromsø museum for nye studenter.

Bussavgang klokken 14.30 mandag og tirsdag fra parkeringsplassen sør for Hovedgården. Hele turen tar omkring tre timer, og det er plass til 50 studenter på hver tur. Turen er gratis.

Bli med på grillparty

Hei, her har du en glimrende sjanse til å knytte kontakter med den spreke delen av studentene. Tromsøstudentenes idrettslag arrangerer grillparty på Hella, en nydelig plass ved sjøen - mulighet for fiske.

Vi drar fra Universitetet kl. 1800 med buss fra parkeringsplassen mellom Hovedgården og Tverrforbindelsen onsdag 21. august. Retur ut på kvelden/natten.

Ta med grillmat, fyrstikker, gitar, fiskeutstyr, varme klær,Det blir solgt drikke . PS. Det fins ikke dårlig vær - bare dårlige klær!

Lett underholdning

Onsdag 21. og fredag 23. august klokken 11.00 spiller Tromsø Brass i Hovedgården.

Variert og underholdende repertoar. Dirigent er Tor Godal.

Program for informasjonsdagene høsten 1991

Mandag 19. august:

- kl. 1100 — 1300: Velkomstmøte for nye studenter i foajeen på ISV/ISL
- kl. 1430 — 1730 Sight-seeing i Tromsø med besøk på Tromsø Museum

Tirsdag 20. august:

- kl. 0800 — 1000: Fellesfrokost i kaptina for nye studenter
- kl. 1430 — 1730 Sight-seeing i Tromsø med besøk på Tromsø Museum
- kl. 1600 Forestilling på Nordlysplanetariet
- kl. 1800 Tur til Eiscat-anlegget på Ramfjordmoen

Onsdag 21. august

- kl. 1100 — 1300: Konsert i Hovedgården
- kl. 1600: Forestilling på Nordlysplanetariet
- kl. 1800: Grillfest på Hella. Arr. Tromsøstudentenes Idrettslag

Torsdag 22. august

- kl. 1100 — 1300: Judo-oppvisning i Hovedgården
- kl. 1800 — 2200: Båttur til Rya
- kl. 1600: Forestilling på Nordlysplanetariet

Fredag 23. august:

- kl. 2000: Semesterstartsfest i Hovedgården for studenter og ansatte
Arr.: Studentsamfunnet

Båttur til Rya

To idylliske gamle ishavsskuter er satt opp til omvisningstur i Tromsøs sjøergård for ca. 80 studenter.

Fiskeutstyr finnes ombord for de som er interessert. Samskipnaden selger mat og drikke under turen.

Turen er gratis, og billetter fås ved Universitetets informasjonsstand utenfor registreringslokalet.

Avgang blir torsdag 22. august klokken 18.00. Sted for fremmøte blir kunngjort senere.

Tur til EISCAT

Fysikkforeninga inviterer til omvisning på det store Eiscat-anlegget på Ramfjordmoen utenfor Tromsø. På anlegget drives det avansert forskning på nordlyset og ionosfæren. I tillegg vil Fysikkforeninga ta dere med til Nordlysobservatoriet. Nye realfagsstudenter og andre interesserte: **Hjertelig velkommen** til ei spennende omvisning!

Tid: Tirsdag 20. august kl. 1800

Bussen går fra parkeringsplassen mellom Hovedgården og Tverrforbindelsen.

Stor Åpningsfest

Studentsamfunnet inviterer studenter og ansatte til åpningsfest på Hovedgården - Fredag 23. august, kl. 20.00. Gutta fra Calcutta, det velkjente Honningsvågsbandet spiller blues og rock. **Gratis** for nye studenter. Halv pris for Samsfunnets medlemmer. Medlemskort fås kjøpt ved døren. **Velkommen!**

Rekordstor søkning til Universitetet i Tromsø

Hvor mange kommer?

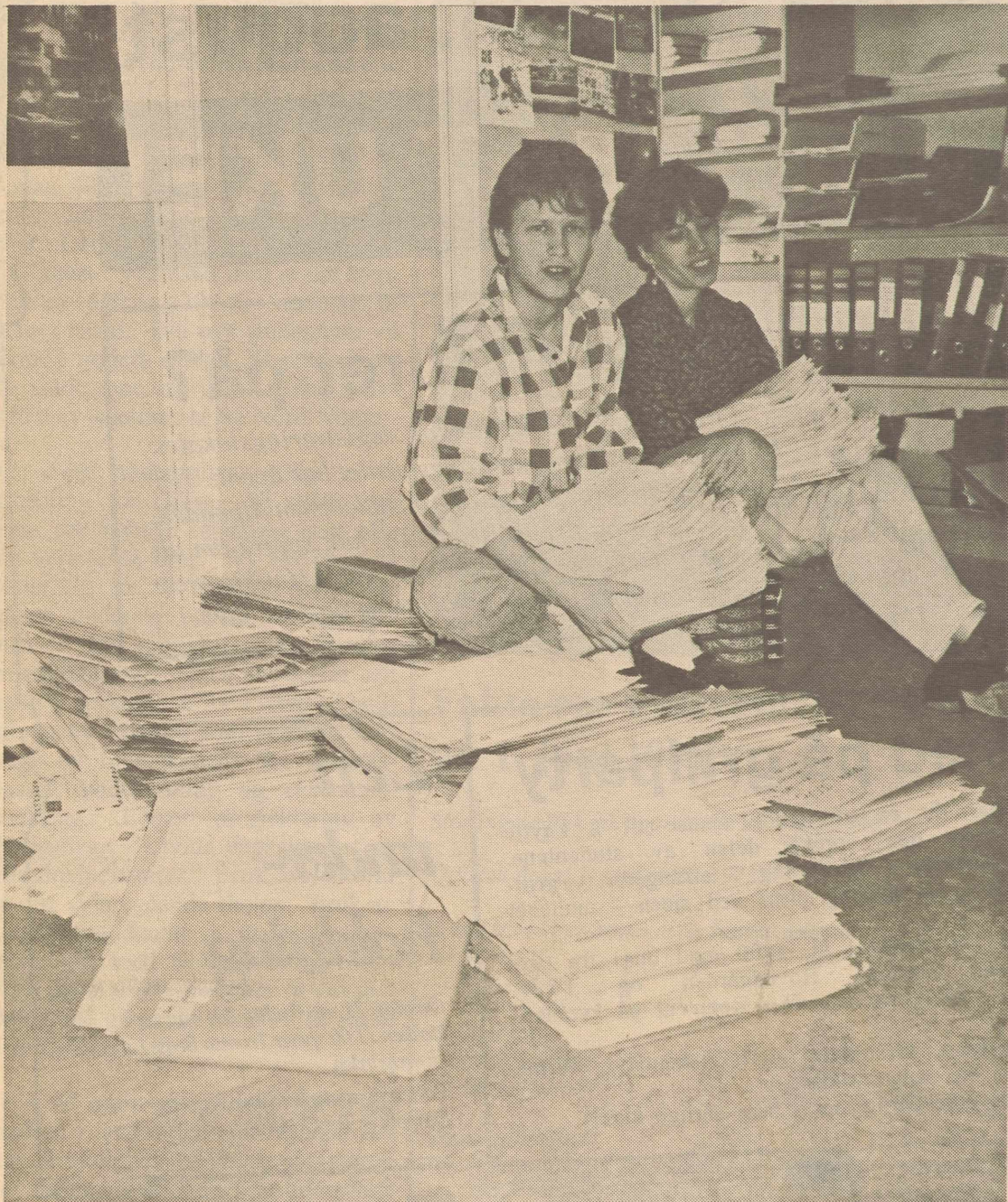

FANGET FULLT; Med 7.000 søknader i fanget har Studieavdelingen Anne Solheim og Kjell Bjørgvin Nilsen hatt nok å gjøre i sommer.

Foran dette semesteret har UiTø mottatt 6925 søknader om studieplass, og av disse har 3.500 fått positivt svar. På grunnlag av godkjent studiekompetanse har noen fått tilbud om plass ved de åpne studiene, mens andre har kommet seg gjennom nåløyet på de lukkede fagene. Spørsmålet er bare: Hvor mange kommer til å takke ja? Før registreringsuka er over er nok den en gjetningen like god som den andre.

Universitetet i Tromsø er fremdeles et åpent universitet. Det er kun profesjonsutdanningene fiskerifag, medisin, sivilingeniøruddanninga, jusstudiet og embedsstudiet i psykologi som har regler om lukking. Fremdeles kan alle med generell studiekompetanse og som har søkt seg til de åpne realfagsstudiene, språkfagene eller samfunnsfagene være garantert plass til høsten. Administrasjonen på Universitetet har derfor ingen oversikt over hvor mange studenter som vil komme til Tromsø før svarfristen er gått ut.

I skrivende stund regner Studieavdelinga med at omlag 2.000 studenter vil takke ja til studieplassen. Det totale antallet studenter vil dermed overstige 6.000. Til sammenligning var det totale antallet studenter her på Universitetet høsten 1989 bare 2.750. Hvis prognosene holder stikk vil dette innebære mer enn en fordobling på tre år.

Ekspansjon og tiltak

Selv om UiTø nå befinner seg i en voldsom ekspansjonsfase, behøver ikke dette nødvendigvis bety at situasjonen er mørk. Allerede i 1989/90 var man klar over at den store veksten i antallet utdannings-søkende måtte få konsekvenser for universitetenes planlegging. Studieadministrasjonens innstilling var ikke at man hadde for mange studenter, men for få lærere og for lite plass. For å møte disse utfordringene ble det høsten 1990 lansert

en beredskapsplan som blant annet inneholdt disse tiltakene:

- Leie av tilleggslokaler for lesesalsplasser, undervisning og eksamensavvikling.
- Forsert prosjektering av tilleggsbygg.
- Utvidet engasjement av time- og hjelpelærere.
- Bruk av lektorer fra den videregående skolen.
- Bruk av hovedfagsstudenter i undervisningen.
- Samarbeid med Studentutvalget for å skaffe nok boliger ved å tilføre økonomisk støtte til Bolighjelpa.

Selv om beredskapsplanen er en nødvendig forutsetning for å løse de oppgavene man nå står overfor, er den alene ikke tilstrekkelig. Iverksettelsen av de foreslåtte tiltakene avhenger av tilgangen på økonomiske ressurser og tid.

På finansieringssiden ser situasjonen ut til å være under kontroll. Utdannings- og forskningsdepartementet har bevilget omlag 16 millioner kroner i ekstraordinær støtte. Universitetsstyret har allerede, siste møte før sommerferien, fordelt mesteparten av disse midlene. De økonomiske grunnlaget for å leie ekstra undervisningslokaler, samt engasjere flere lærere er derfor tilstede, men arbeidet vil nok ta litt tid før det er avsluttet.

Harde fakta

Noen sentrale tall og data om søkningen til Universitetet i Tromsø høsten 1991.

- Totalt 82.000 Søkere til landets universiteter og høyskoler for studieåret 1991/92.
- Totalt har disse institusjonene mottatt 470.000 søknader. Hver student har altså sendt inn gjennomsnittlig 5,7 søknader.
- Det er i år opprettet 8.570 nye studieplasser ved universitetene og høyskolene.
- Totalt har Universitetet i Tromsø mottatt 6.925 søknader for høstsemesteret 1991. De aller fleste søkerne har flere fag i prioritert rekkefølge.
- 3.500 søkere får tilbud om studieplass ved Universitetet i Tromsø.
- Det er størst søkning til profesjonsstudiene.
- 1.232 søkere har medisin som første prioritet. 50 av disse får tilbud om plass.
- Av de 881 søkerne til embedsstudiet i juss får 100 plass.
- 1.483 søkere har Examen Philosophicum som første prioritet. Slår vi dette tallet sammen med de som har Ex. Phil. på lavere prioritet, blir det totale antallet 2059.

Ta det rolig!

Så langt kan vi slå fast at de viktigste tingene for en student — undervisning og eksamen — vil bli arrangert. Men i en overgangsperiode må nok den enkelte belage seg på at det kan bli trangt om plassene på enkelte forelesninger. Videre kan det påregnes en viss knapphet på

tilgangen av fasiliteter som for eksempel ledige garderobeskap, kollokvierom og lesesalsplasser. Det arbeides imidlertid med å finne tilfredsstillende permanente løsninger på alt dette. I mellomtiden får vi alle ta de provisoriske løsningene med tålmodighet og humør.

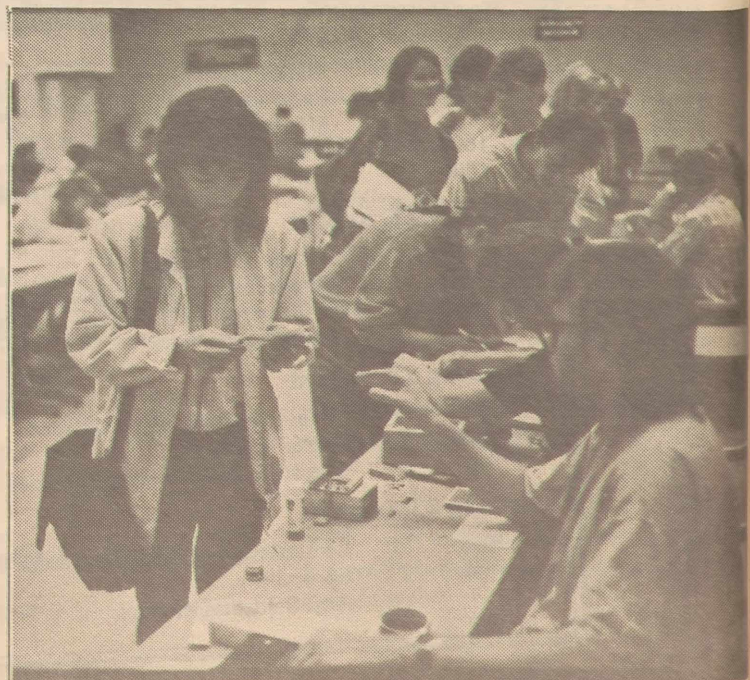

REGISTRERINGSKØ; Hvor mange studenter kommer til å forsere køen og registrere seg som student dette semesteret?

Plass til alle?

“Hvorfor skulle vi subsidiere intellektuell nysgjerrighet?”

— Ronald Reagan

Har Universitetet i Tromsø plass til alle nye studentene som kommer i høst? Vi stilte dette spørsmålet til studiedirektør Sylvia Labugt. Og hun innrømmer at den store søkningen i høst kom som en overraskelse på ledelsen ved Universitetet i Tromsø.

Men når man vet at ungdomskullene som kommer ut av videregående skole nå, er svært store, og i tillegg tar i betraktning den store arbeidsledigheten, burde det ikke komme som noen overraskelse at søkningen til høyere utdanning er så stor som den er, sier Sylvia Labugt. Men vi trodde at økningen i studenttallet ville flate noe ut etter den store økningen i studenttallet i 1989 og 1990.

Universitetet i Tromsø har foran høstsemesteret fått omlag 16 millioner i ekstrabevilgninger for å møte den store studenttilstrømmingen. Ni millioner ble fordelt i Styrets siste møte før sommeren. Det ble bevilget seks millioner til diverse byggetiltak og 3,9 millioner til undervisning/ekstra stillinger.

Undervisning til sentrum

—Det er nok ikke pengemangel

som vil være det største problemet i høst, men mangel på kvalifiserte lærere og mangel på store nok undervisningslokaler, sier studiedirektøren. Vi leide inn en del lokaler i Breivika Senter forrige høst. Universitetet har nå i høst dessuten ferdig den første av tre undervisningspaviljonger. Her blir det undervisningsrom og lesesalsplasser, og det vil nok avhjelpe situasjonen noe.

—Dersom prognosene om 2.000 nye studenter holder stikk, vil all begynnerundervisningen på ex.phil., Ma-100/Mb-1 og forprøven i fonetikk og språkvitenskap flyttes til sentrum. Universitetet har leid en hel etasje på omlag 1500 kvadratmeter i Domus-bygget. Her vil det bli lesesaler, undervisningsrom i flere størrelser og eksamenslokaler. Selv om Avdeling for sykepleievitenskap nå flytter inn på det nye MH-bygget i Breivika, vil Universitetet fortsatt leie de gamle lokalene i Kjærbygget.

Ex. phil.

—Det største problemet når det gjelder undervisningskapasitet, blir Examen Philosophicum. Slik situasjonen er i dag, har ex.phil kapasitet til å undervise 800 studenter på normalvarianten. Her regner man med at det vil komme omlag 1100 studenter til høsten. Det vil da bli problem med å få nok lærere til all gruppeundervisning på ex.phil. normalvarianten. Hvordan dette problemet skal løses vet man ikke i



BARE KOM; Studiedirektør Sylvia Labugt ønsker alle nye studenter hjertelig velkommen til UiTø.

dag, men det arbeides med planer for omlegging av undervisninga dersom det melder seg svært mange studenter til ex. phil.

Alle er velkommen!

Studiedirektøren understreker at Universitetet i Tromsø ønsker alle nye studenter velkommen, og sier at i forhold til beredskapsplanene som

finnes, kan Universitetet ta imot rundt 2000 nye studenter.

—Men vi må nok vurdere om Universitetet i Tromsø kan fortsette med åpne studier fra neste år. I følge plantallene fra midten av 80-tallet, skulle Universitetet ha 3000 studenter i 1995, og universitetsområdet i Breivika er dimensjonert for omlag 2500 studenter. Med et

studenttall som er det dobbelte av de tidligere plantallene, må vi nok vurdere lukking også ved Universitetet i Tromsø, sier en opplagt studiedirektør som ser fram til utfordringen Universitetet står overfor nå i høst.

—Det er jo gøy at så mange ønsker å fortsette med utdanning. Og vi vil forsøke å gi alle et best mulig studietilbud hos oss.

Welcome to Tromsø, Norway

All foreign students are warmly welcome to the Paris of the northern hemisphere, the land of the Midnight Sun, and the worlds northernmost university: The University of Tromsø, Norway.

The University of Tromsø has witnessed a large influx of students in the last two years. The reason for this is the fact that most faculties here in Tromsø still remain open, while the other norwegian universities recently have instituted restrictive admission regulations in almost all

their faculties. And the number of foreign students are also increasing. The University of Tromsø is now working towards a 5% foreign student population.

The Foreign Students Union is the representative organ of all foreign students studying in Norway, and has branches in all institutions of higher



FESTIVAL; The annual International Festival is an event celebrated by foreign and Norwegian students alike.

learning. The FSU is a non-profit making organisation, and it has no specific political affiliations. On registration all foreign students automatically become members of the FSU. The FSU caters for the interests of its members, academically, socially and culturally, by organising social and cultural activities.

FSU's institutionalised annual International Festival, is an occasion where foreign students demonstrate cultures from all over the world. FSU

also strives to build an understanding between its members and the members of the community in which foreign students live and study. Norwegian students are welcome to join FSU as honorary members.

FSU has representations in several committees and advisory councils in the University, and has a representative on the executive board of the Student Union (Studentutvalget).



Alt klart for miljøfag

“Hva hjelper det å galoppere hvis det går i gal retning...”

— Fritjof Nansen



REDD MILJØET; Snart kan alle som ønsker det få innsikt og ferdighet innen miljøfag her ved Universitetet i Tromsø.

Allmen litteraturteori — nytt semesteremne ved ISL

Endelig er det mulig for studenter som ikke ønsker å ta grunnfagseksamen i allmenn litteraturvitenskap, å ta et semesteremne på 10 vekttall i allmenn litteraturteori. Dette studiet vil være velegnet for studenter som sikter mot å skrive litterær hovedoppgave i et av instituttets språkfag. Men det vil også være nyttig for lavere grads studenter som er spesielt interessert i litteratur.

Semesteremnet starter høsten 1991. Det omfatter deler av grunnfagspensumet i grunnfaget i allmenn litteraturvitenskap, og er sammensatt av to hovedbolker, et litteraturhistorisk pensum og et teoripensum.

Innenfor litteraturhistorie skal studentene fordype seg i en litteraturhistorisk periode. Fordypningspensumet består av fire større enkeltverker, som kan være prosa, drama eller lyrikk. Denne delen består også av et støttepensum av litteraturhistorisk og kulturhistorisk art. Man kan velge støttepensumet slik at spesialpensumet får en tverrestetisk karakter ved å la stoff fra andre kunstarter i epoken, som arkitektur, malerkunst eller musikk, inngå. Seksjon for allmenn litteratur vil jevnlig legge til rette for slike pensumopplegg, eventuelt i samarbeid med Seksjon for kunsthistorie.

Innenfor teoripensumet skal studentene blant annet stifte bekjentskap med et utvalgt knippe tekster fra eldre tiders skrifter om litteratur, fra antikken og fram til omlag 1900. Disse tekstene, som kalles historisk

poetikk, vil bli hentet fra mange “skoler” og mange forfattere, og man vil snart erfare at gamle Aristoteles ennå er aktuell.

Tyngdepunktet i teoridelen består av et tekstutvalg på omlag 500 sider innenfor moderne litteraturvitenskapelige retninger og teordannelser. Også innenfor teoridelen skal studentene fordype seg innenfor ett område. De skal legge opp et pensum med utvalgte originalartikler innenfor en av de moderne retningene innenfor litteraturteorien, det kan dreie seg om tematisk kritikk, nykritikk, russisk/tsjekkisk formalisme, marxistisk kritikk, fransk strukturalisme, psykoanalytisk kritikk, litterær hermeneutikk, resepsjonsteknikk, feministisk kritikk, dekonstruksjonisme, osv.

Det kan være mulig å bygge ut eksamen i semesteremnet i allmenn litteraturteori til full grunnfagseksamen i allmenn litteraturvitenskap. Studieplan og nærmere opplysninger om undervisningsopplegg fås ved henvendelse til Seksjon for allmenn litteratur ved ISL. Orienteringsmøte finner sted mandag 19. august.

Det har lenge vært ytret ønske om et samlet studieopplegg i miljøfag ved Universitetet i Tromsø. Universitetsstyret nedsatte i 1990 ei arbeidsgruppe som skulle komme med forslag til studieplaner for miljøfagstudier, og arbeidsgruppen la i vår fram sin innstilling. Studieplanene skal etter planen behandles av Styret i løpet av høstsemesteret.

Utvalget har lagt hovedvekten på de naturvitenskapelige fagene, og foreslår at det opprettes et cand.scient. studium i miljøfag. Arbeidsgruppen har lagt til grunn følgende målsetning om

studiet:

“Å utdanne kandidater med nødvendig innsikt og ferdigheter i miljøfag til å kunne delta i prosessen mot en bærekraftig utvikling innen planlegging, forvaltning, undervisning og forskning.”

Utvalget mener det er viktig at studiet bidrar til en tverrfaglig holdning hos studentene. Ferdige kandidater, som skal jobbe med miljøproblematikk, må ha en åpen og engasjert innstilling til andre fagområder enn det de vil regne seg som spesialister i. Utvalget foreslår at det opprettes to nye kurs i miljøfag, miljøfag 1 - anvendt økologi, og miljøfag 2 - jordas naturmiljø. Utvalget har foreslått flere studieretninger innen miljøfag, både innenfor biologi, kjemi, fysikk og geologi.

Utvalget foreslår at studietilbudet settes igang allerede fra våren 1992, og den første stillingen er allerede under utlysning.

Kurs i miljøkjemiske grunnbegreper

Ved IMR settes det fra høsten igang et to-vektallskurs i kjemi som er ei innføring i miljøhygieniske grunnbegreper. Undervisninga bygger på emnene K-100, generell kjemi, og K-130, organisk kjemi 1. Kurset tar opp følgende emner:

1. Hva er miljøgifter? Her inngår definisjon av miljøgifter, egenskaper, levetid i

miljøet, nedbrytning og spredning i miljøet.

2. Viktige begrep til karakteriseringen av miljøgifter.

3. Spredning i miljøet. Her studeres viktige parametre til vurdering av spredningsmekanismer.

Kurset vil bli gitt første gang høstsemesteret 1991.

Farmasiutdanning i samarbeid med Universitetet i Oslo

Er du tatt opp ved Universitetet i Tromsø, men vil egentlig bli farmasøyt? Det er nå mulighet for at du kan ta deler av farmasiutdanningen ved Universitetet i Oslo. Men da må du

velge riktig fagkombinasjon det første studieåret i Tromsø, slik at du neste år kan bli tatt opp direkte til andre året på farmasiutdanningen ved Universitetet i Oslo.

Kirke-, utdannings- og forskningsdepartementet har bestemt at universitetene i Oslo og Tromsø skal samarbeide om utdanning av farmasøyer. Universitetet i Tromsø skal gi grunnleggende fag og hovedfag, mens Universitetet i Oslo skal gi “kjernefagene”.

Høsten 1991 ble de første studentene fra Universitetet i Tromsø opp til farmasiutdanning ved Universitetet i Oslo. Fem studenter med riktig fagkombinasjon fra Universitetet i Tromsø vil bli tatt opp direkte til 2. året på farmasiutdanningen i Oslo. Det er et krav at studentene skal ha hjemstavsrett i Nord-Norge.

Farmasiutdanningen tar fem til fem og et halvt år, og har til nå bare vært gitt ved Farmasiutdanningen ved Universitetet i Oslo. Det tas opp femti studenter på hvert kull.

For å bli tatt opp på andre året, kreves det at studentene fyller kravene til forkunnskaper fra videregående skole, med fagene 2 MN 2MS og 2FY eller tilsvarende. Fra Universitetet i Tromsø må de ha emnene Sb-1, brukerkurs i statistikk, Ma-100, grunnkurs i matematikk, K-100, generell kjemi, K-130 organisk kjemi og Bio-103, cellebiologi.

Studieavdelingen, eller Nina Refsum — telefon 44 733, kan gi nærmere informasjon.



NOE FOR DEG? Semesteremne i allmen litteraturteori er siste nytt for de som vil fordype seg i bøkernes egen vitenskap.

MH-bygget

Universitetets nybygg klar til bruk

“Medisin - det eneste yrket som arbeider uavbrutt for å ødelegge årsaken til sin egen eksistens.”
— James Bryce



MH-bygget er et enestående eksperiment, der medisin og alle helseprofesjonene i Tromsø blir samlokaliserte. Slik ligger alt til rette for et godt faglig samarbeid mellom helsefag og medisin. Da det tidlig på 80-tallet ble bestemt å reise et felles bygg for så mange helseprofesjoner, ble det antydnet i fagdepartementet at de som greier dette, vil være kandidater til Nobels fredspris. Så langt ser det lovende ut.

1500 brukere flytter inn i løpet av høsten

Medisin har i dag over 500 studenter, og det samme gjelder Helsefaghøgskolen. Helsefagutdanninga har omlag 60 ansatte, og på Fagområdet medisin er det omlag 350 ansatte. Totalt er MH-bygget dimensjonert for 1300 brukere inkludert studentene, men det er allerede nå klart at det vil være 1500 brukere.

Kostnader

MH-bygget er på 32.000 kvadratmeter, fordelt på undervisningsrom, laboratorium, fellesbibliotek, fellesfunksjoner og dyrestall. MH-bygget koster 450 millioner uten utstyr, med utstyr omlag 560 millioner kroner.

Det nye regionssykehuset, RiTø (se side 10 og 11) koster omlag 2

milliarder uten utstyr. RiTø og MH-bygget er på omlag 100 000 kvadratmeter, og er et av Norges største byggverk.

Innflytting i MH-bygget

Innflyttingen i MH-bygget begynner allerede før semesterstart, men flyttingen vil ikke være ferdig før sent på høsten. Unni Spæren er valgt som flyttegeneral for IMB og IKM, og er ansvarlig for å løse IMB og IKM helskinnet inn i det nye bygget. Spæren har vært sentral i planleggingsarbeidet gjennom flere år. Dessuten skal en person være ansvarlig innenfor hver avdeling. ISM, bibliotekene og helsefagene har egne flytteansvarlige. Idrettslag og andre foreninger som består av voksne mennesker, vil få i oppdrag å utføre flyttinga.

Det største praktiske problemet under flyttingen, er at forskningen stopper. Undervisningen vil bli prioritert framfor andre oppgaver. Dyrestallen på Teoribygget vil stenge i løpet av høsten, og det vil bli en måned uten forsøksdyr, før dyrestallen i MH-bygget åpner med friske mus, rotter, kaniner, marsvin, hunder og griser. Denne stallen vil få en slik utforming at også ansatte med allergi ikke vil få noen plager.

Fellesbiblioteket

Fellesbiblioteket er en nyskaping. Det skal betjene RiTø, medisin, helsefagene og alle typer realfag. Etter å ha vært lokalisert 7 — 8 steder, skal det nå samles på ett sted. Som offentlig bibliotek, regner man med at det vil få en meget stor pågang fra hele Nord-Norge.



32.000 KVADRATMETER; MH-Bygget er Universitetets største bygg.

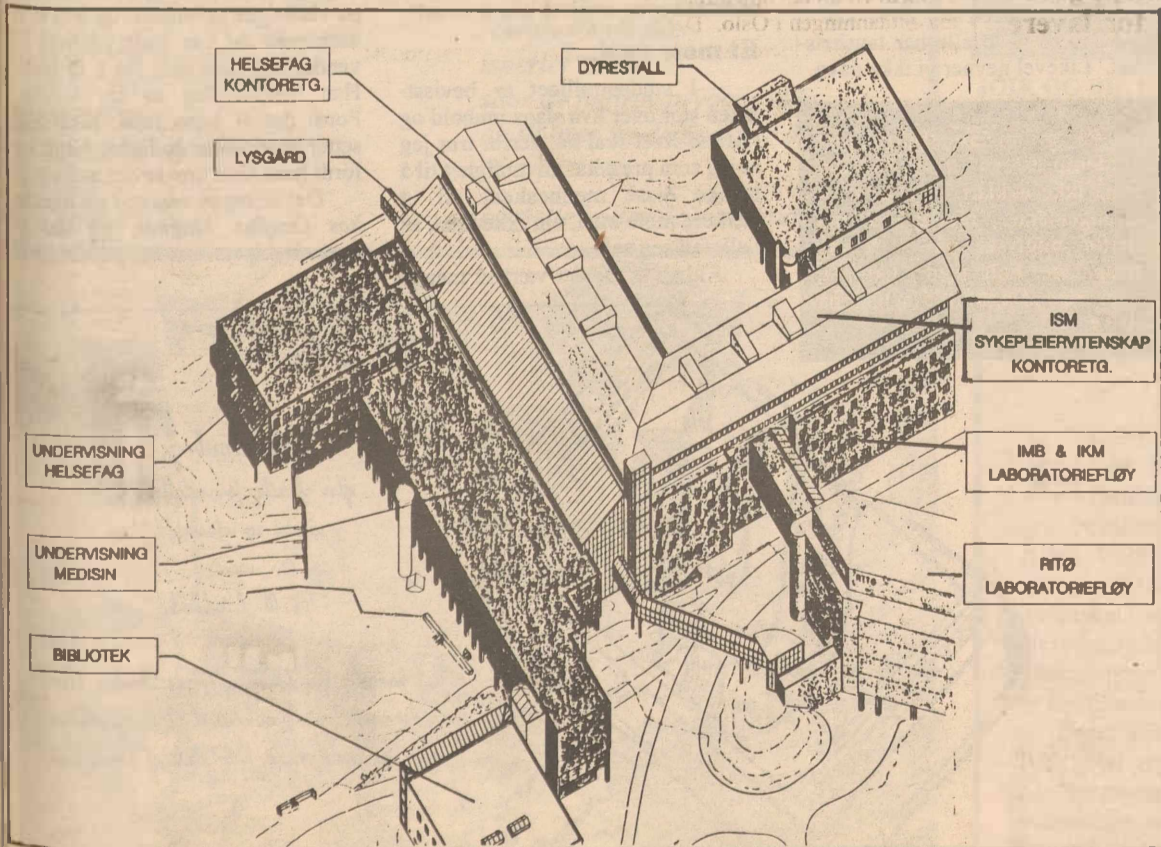

MER ENN PILLER OG PLASTER; Totalt 32.000 kvadratmeter med nybygg skal innflyttes i løpet av høsten.

Studentene i MH-bygget:

MH-bygget er dimensjonert for følgende studenttall, men allerede ved innflytting er det klart at dette tallet vil være overskredet:

Fra fagområdet medisin:

- 300 legestudenter
- 40 studenter på medisin grunnfag
- 40 studenter på biologi lavere grad
- 20 studenter på biologi høyere grad
- 30 studenter på folkehelseutdanningen
- 48 studenter på sykepleie hovedfag

Totalt 478 studenter

Fra Helsefaghøgskolen:

- 216 på sykepleie, grunnutdanning
- Videreutdanning:
- 20 studenter på psykiatri
- 20 studenter på helsesøster
- 10 studenter på jordmorutdanning
- 15 studenter på eldreomsorg
- 84 studenter på bioingeniørutdanning
- 75 studenter på fysioterapiutdanning
- 45 studenter på ergoterapiutdanning

Totalt 485 studenter

Tro (det) eller ei -

— kirkens mann er til for deg

”Uten Gud -
intet menneske!”
(Og omvendt.)
-- Glefs

Dagfinn Magnus (38) tok sin utdannelse i teologi ved Menighetsfakultetet i Bergen og Oslo.

Han har tidligere arbeidet som menighetsprest, sykehusprest, marineprest, lektor i gymnaset og på lærerhøgskolen i Tromsø.

Han har lønstrinn 24, dvs. litt lavere enn lektor i gymnaset.

Er fra Landås, en 50-talls drabantby i Bergen.

Dagfinn Magnus har kone og tre barn.



TRO OG TVIL; —Folk har en legsel inni seg - etter noe som er større enn dem selv. Jeg prøver å bringe dem til et møte med, om ikke Gud, så i allefall seg selv. Dagfinn Magnus har den tøffe, men spesielle jobben som studentprest ved UiT.

Yrkesbud 1; Taushet!

Dagfinn Magnus kan ikke løses fra sin taushetsplikt - uansett hvor forferdelig det han får høre er. Hvis en mann kommer til Dagfinn og forteller at han drepte en jente, og en annen mann kanskje allerede er arrestert for dette, så kan ikke Dagfinn fortelle dette til retts-

myndighetene, hvis da ikke gjerningsmannen løser han fra taushetsplikten.

—Det er klart at trykket kan bli for stort, sier Magnus -særlig for menighetsprester som ofte jobber 90 timers uke. Og det vi har gjort her i Tromsø, og som vi håper skal bli modellen for hele Norge, er å

organisere såkalte pastoralgrupper. Prester møtes i små grupper og tar opp ting fra jobben sin. Dette kan vi gjøre, fordi vi jo alle har taushetsplikt. Likevel nevner vi ikke navn.

På grunn av flytting, er studentprestens romsituasjon ennå ikke avklart. Dette, samt arrangementer, messer o.l. må derfor tinglyses på et senere tidspunkt. Følg med i Utopia, eller ring Dagfinn Magnus på tlf.: 44097.

Høst og kalde dager...

...krever mulighet for godt innendørslev. Dette kan du få i Studentkafeen som i studentprestens regi blir åpnet i UB-kantina. Her kan du få en god kopp kaffe sammen med like-sinnede, samtidig som det kanskje blir mulighet for en aldri så liten diskusjon, i all fredsommelighet. Se etter nærmere opplysninger i Utopia.

Livet er så mangt...

...derfor bør du ta del i livs-synsgruppa som studentpresten setter i gang. Her ligger det an til "alvorlig krangling," om mer eller mindre tungtveiende eksistensielle problemer. Følg med i Utopia, eller kontakt Dagfinn.

Har du barn...

...gjør det godt å slippe unna innimellom. Nyt fordelene ved å ha barn, samtidig som du innimellom benytter barnevaktordningen som studentpresten tar initiativet til. Via en "barnevaktpool" kan man få tak i snille barnevakter, samtidig som studenter kan melde sin interesse for å sitte barnevakt. Kontakt Dagfinn prest.

Prelatens Hjørne...

...er navnet på studentprest Dagfinn Magnus' faste spalte i Utopia. Her kan du få en liten oppmuntring og et godt råd med på veien i en hektisk hverdag. Prestens skrivestil er hektisk og intens, men samtidig full av humor og poesi.

I Du sitter og gjesper over din morgenkaffe i (la oss si) ISV-kantina. Det er temmelig tomt omkring deg fordi du for en gangs skyld dro deg bortover på den riktige siden av forelesningstimen. Du sitter alene.

II En normalt utseende bergenser med runde briller og hastig flagrende fløyelsjakke dukker opp i korridoren, kommer raskt din vei, og slår seg uten videre ned så det skvalper i kaffekoppen. Begynner å snakke. Du oppdager snart at mannen har greie på det meste, enten det gjelder fiske, litteratur, samlivsproblemer eller smørprisen i Vefsen.

III Du spør omsider hvem og hva vedkommende er.
IV Du setter nesten den ugne kaffen i halsen når du hører at mannen er fast ansatt universitetsprest!

Joda, han liker nok å overraske uvitende studenter innimellom, den alles tilgjengelige Dagfinn Magnus. Men samtidig tar han oss på alvor. Oss og det vi kan ha av problemer.

Utopia møtte ham en sommermorgen på hans romslige kontor på IMR, og fikk snart vite mer om det å være prest;

—Jeg er kirkens mann på Universitetet, og er her for å møte menneskene akkurat der de er. Som prest på arbeidsplassen forsøker jeg å forløse noe av kraften og drømmene de har i seg. Jeg opplever at jeg har tillit hos folk, at de stoler på at jeg kan gjøre en jobb. Folk oppfatter meg som *sin* prest.

Han forteller at han driver med barkedåp, vigslor og begravelser for ansatte og studenter på Universitetet;

—Det er klart at dette til tider kan være en forferdelig belastning, særlig når man må ut og fortelle dødsbudskap til noen, da føler man seg ganske liten og skjelven.

Hjertet lengter

—Til meg kan man komme med problemer man ikke kan ta opp med hverken ektefeller, samboere eller venner. Det kan være mørke ting i sinnet og problemer man har i følelseslivet. Her kan de få en kopp kaffe, prate, kanskje gråte litt og få satt navn på ting.

Flesteparten av de som kommer hit er folk som ikke har noe forhold til kirken i det hele tatt. Men folk har en lengsel inne i seg, en lengsel etter noe som er større enn dem selv.

Et møte med...?

—I studentmiljøet er bevisstheten stor over hva slags innhold og framtid livet skal ha, derfor tror jeg at jeg som prest har en mulighet til å bringe disse menneskene til et sterkere møte med, om ikke Gud, så i allefall seg selv.

Aldri før har det vært så mange

som har trodd på et eller annet, og aldri før har det vært så få som har trodd på den kristne Gud. Dette er et uttrykk for ærlighet og større bevissthet overfor sine egne følelser og sin egen tro. På den annen side stiller dette store krav til kirken, hva vi gidder gjøre for å nå fram med vår idé. Men denne utfordringen ser jeg på som viktig.

Og om utfordringen er stor i det daglige virke, forteller Magnus at den ikke var mindre under studietiden.

Å leve av sin tro

—Det å studere teologi er jo ikke bare å sette seg ned og lese en bok, du skal jo leve av din egen tro! Å tilegne seg et passe vitenskapelig og passe avbalansert og fremdeles engasjert forhold til sin tro og Vårherre - det er tøft. Virkeligheten for en vanlig prest er meget tøff, både psykisk og ikke minst arbeidsmessig, og mange teologistudenter får problemer med motivasjonen.

—Vi som arbeider som prester må være villige til å ta folk på alvor. Der er krav og forventninger fra Vårherre, på samme måte som vi har til hverandre. Jeg prøver å snakke på en måte som folk kan forstå, med eksempler fra mitt eget liv.

—Det er en tøff jobb, men det er en god jobb fordi man møter mennesker på en helt spesiell måte...

Avslutter Dagfinn Magnus, en likandes bergenser som gjør alt som står i hans makt for å hjelpe studenter og ansatte ved Universitetet i Tromsø. Han er villig til å møte oss, på våre egne premisser, og han er et menneske du kan stole på hvis du vender deg mot ham for å få hjelp. Han hjelper deg av tre årsaker; Fordi det er hans jobb, fordi han setter medmenneskelighet høyt, og fordi hans Gud krever det av ham...

Det er ingen ventetid på avtaler hos Dagfinn Magnus, og det er ingen stykkpris som hos psykologer.

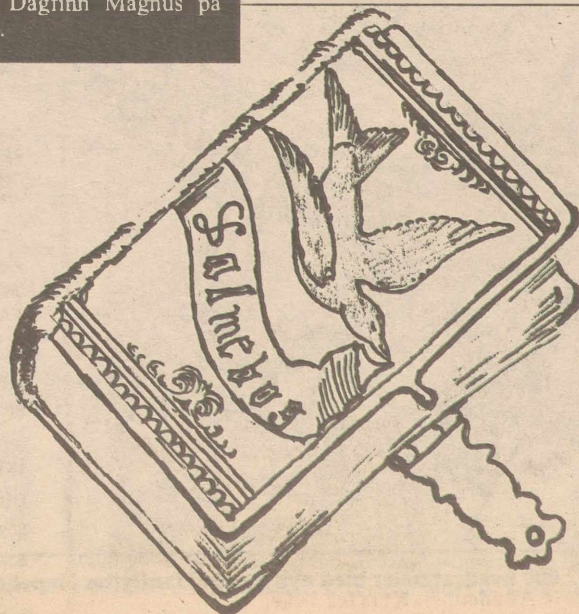

Kirkesalmesamlingen
etter offentlig foranstaltning
samlet og utarbeidet
ved
M. B. Landstad.

...
Ved kongelig Resolution af 16de Oktober 1869
er denne Salmesamling autoriseret til Brug ved den
offentlige Gudstjeneste, hvor dette af Menigheten
vedtages.

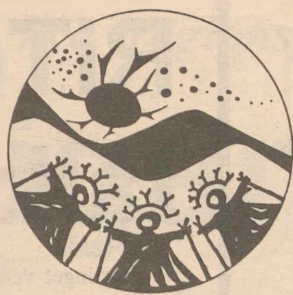

Aillohas - viddenes talsmann...

“Aldri sier naturen
en ting og visdom en
annen.”

— Juvenal (1. årh.)

UiTø's åpningsseremoni høsten 1990: Chai Ling. Opposisjonell og verdensberømt kinesisk studentleder fra massakrene på Himmelske freds plass i Beijing.

Høsten 1991: Nils Aslak Valkeapaa. Samisk tegner, forfatter, maler, komponist og sanger. Livskunstner som forteller et budskap moderne skandinaver kanskje ikke er i stand til å forstå. Og selv om det mellom disse to menneskene er en kolossal geografisk avstand, så står deres hjerter hverandre nær. Begge kjemper de for friheten.

Selv om det er vanskelig å vite om vi makter å forstå Valkeapaas kunstneriske budskap, så har vi sjelden lyttet så intenst som i dag. Angsten for hva som kan skje hvis vi ikke lærer oss å ta vare på naturen, vekker ny respekt i oss. Valkeapaa (Aillohas blant venner) lar oss ta del i en kunstnerisk livsutfoldelse som handler om det samiske folk, og dermed også om alle urbefolkningsgrupper, være seg inuitter, indianske kiowas, afrikanske zuluer eller australnegre. Det finnes nemlig noe felles; Naturen som livgivende og respektert mor.

Valkeapaa er i så måte en ytterst verdig representant til å sette an tonen for et nytt arbeidsår ved verdens nordligste universitet. Vårt Universitet bærer et ansvar for landsdelen, en landsdel som er mer sårbar og avhengig av menneskelig respekt enn få andre områder i verden.

Vindens veier

Valkeapaas livskunst er formet av de millioner av år gamle vidder, de bæres framover på vinden og de fraktes vindens veier. Lenge har denne livskunst vært foraktet og forsøkt knust. Men i dag hvisker den igjen sitt budskap til oss. Aldri støyende, for det kan ikke denne kunsten, uten å utsette seg selv. Den hvisker sitt budskap, og det er dette vi må lære oss å lytte til.

Hva som er helt sikkert, er at før vi tillater dette budskap å bli en del av vår fornuft og våre følelser, kan vi ingenting gjøre for å redde vår mor.

Kanskje nytter det heller ikke før også vi selv kan oppleve denne livskunst, aktivt og levende, i den stille sonen mellom natur og menneske. Kanskje kan vi ingenting endre til det bedre før vi har gjort kunstneren overflødig. Fordi hans kunst har blitt vår daglige virkelighet. At respekt for naturen har blitt noe vi alltid oppviser, noe vi ikke engang stiller spørsmålsteget ved.

Barbarene og vi

Valkeapaas budskap er et som også vi “moderne” skandinaver en gang intuitivt bar med oss, nemlig at uten naturen - intet liv. I dag er dette oss fremmed, ja trolig forakter vi naturen i vår higen etter å bli dens hersker. Og urbefolkningen verden over, disse primitive barbarer, stiller den moderne mann til regnskap - gang på gang. Vår moral feiler, vårt intellekt feiler, vårt “framskritt” feiler.

Derfor lytter vi mer enn noensinne til Valkeapaas budskap, selv om det kanskje er galt av oss å isolere det i båsen kalt “kunst.” For barn av naturen er i prinsippet alt kunst. Det er rett og slett livet i seg selv. Aillohas, og hans likesinnede - ser med hjertet. *De er sin egen kunst.*

Vi må nøye oss med å betrakte.

Kulturer kan dø

Valkeapaa har ved tidligere anledninger uttrykt at han ikke er udeelt optimistisk ved tanken på den samiske kulturens framtid. Før fantes det ikke noe skille mellom menneske og natur, i dag har samene blitt som andre mennesker fra vesten; De har biler, TV og moderne kjøkkenmaskiner. Derfor risikerer man at samisk kultur, som ikke er bygd på eksistensen av slike hjelpemidler, dør ut. Men Valkeapaa ser ikke noen grunn til å holde kunstig liv i den samiske kultur. Hvis den dør, viser det at den har levd så lenge som den skulle.

Men så lenge det finnes samer som Valkeapaa, er det lite trolig at dette vil skje. Kunstig er det i hvert fall ikke det han driver med.

I Kulturhuset vil Aillohas gjøre sitt for å nå fram til våre hjerter. Som hovedtaler, og som mester bak de kunstneriske innslagene. Hvis vi er tomodig og stille, vil Nils Aslak Valkeapaa neppe skuffe oss, og kanskje klarer vi å forstå hans budskap...?

TO SMÅ DIKT

Og jeg ser viddene våre
boplassene
hører hjertet hamre
alt dette
og jeg bærer det
i meg
i hjertet

Her kan du finne så mye
og har du øyne å se med
behøver du ikke lete

Nordlyset spraker
isperler tennes
spor av fjellrev pryder vidda
og til hver ny dag våkner du
til rypeskratt

og dette kaller de mørketid



JOIK OG DIKT; Kanskje har avstanden blitt alt for stor mellom vårt virke i sivilisasjonens og teknologiens stålhjerte, til det liv Valkeapaa beskriver. Et liv der vidda ikke lenger bare strekker seg omkring et menneske,- men også finnes inne i mennesket.

Foto; Friheten.

Solen, min far

Litteraturprisen som Nordisk Råd hvert år deler ut til en forfatter som særlig har gjort seg kjent, gikk for 1991 til Nils Aslak Valkeapaa for boken “Beaivi, Ahcazan” (Solen, min far). Selv har Valkeapaa ved en anledning sagt; - Betydningen av Nordisk Råds litteraturpris? Jeg har mistet tid. Det er det eneste.

Denne vitner om et menneske som ikke uten videre taper fatningen selv om berømmelsen blir stor. Med sitt sedvanlige lune smil har han med stor sinnsro arbeidet seg gjennom all omtalen.

For en tid tilbake var han å finne under Festsplillene i Nord-Norge, der han hadde en større utstilling med 10 store oljemalerier, samt en stor mengde naturfotografier. I egne glassmontre stilte han ut fotografier, skisser, bokutkast, tegninger og brev.

Denne utstillingen er for øyeblikket på verdensturne. Til Færøyene, Island, Danmark, Finland, USA og Japan. For det er særlig japanerne som er glade i Valkeapaas kunst. Det virker som om de, til tross for avstanden, forstår budskapet hans like godt, ja kanskje bedre, enn mange skandinaver.



BOKSIGNERING; Nils Aslak Valkeapaa besøkte Akademisk Kvarter i vår, hvor han tok vel i mot studenter og andre som ønsket hans navnetrekk.

"Forsikring må vi jo ha uansett
- og hvor får vi ellers
11% rente på sparepengene?
I banken kanskje?!"



Rett skal være rett. Enkelte banker kan nok også gi 11% rente i spesielle tilfelle, men da skal du ha mye penger på kontoen. Med VerdiKonto i Gjensidige får alle 11% rente - på det som til enhver tid er innestående sparesaldo. Du har også mulighet for å ta ut penger med to gebyrfrie uttak i året.

Men VerdiKonto er mer enn bare sparing. Uten å binde deg til faste innbetalinger, er du forsikret i tillegg. Kontakt oss - så får du mer ut av sparepengene dine!

VerdiKonto

GJENSIDIGE

GJENSIDIGE NORD forsikring.
Skippergt. 7A P.boks 1152, 9001 TROMSØ Tlf.: (083)86575

RiTø i tall:

- Stortinget vedtok i 1970 å bygge en ny universitetsskoleklinikk i Breivika.
- Planleggingen av RiTø startet allerede i 1982, og anleggsarbeidet tok til i juni to år senere. Største delen av bygget sto ferdig i 1990, og i 1991 fullførte innretningsarbeidet.
- RiTø inneholder 1.5 millioner murstein, 95 tusen gipsplater, 30 kilometer rør, 1.700 radiatorer og 14.000 skilt på norsk og samisk.
- Hvis de 95.500 gipsplatene i RiTø legges oppå hverandre, tilsvarer dette en stabel på 1290 meter, dvs høyere enn Tromsøfjell-tinden. Lagt etter hverandre vil platene rekke nesten 25 mil.
- Alle rørene i RiTø lagt etter hverandre strekker seg over 192 kilometer. Disse rørene er merket med pile og skilter på hele 14.000 steder.
- RiTø står støtt; Det er fundamentert direkte på grunnfjell.
- Av teleteknisk utstyr er det montert inn ulike typer med tilsammen over 2000 linjer.
- 2000 mennesker er ansatt i RiTø.
- Dekker brutto arealer på omlag 66.500 m².
- Antall senger; Pasient senger - 500
- Tekniske senger - 72
- Sykehotellsenger for besøkende - 50

Avdelingene

- For å unngå det meget omtalte "sykehushvitt," har man ved RiTø gjort den genistreken å male veggene i avdelingene i forskjellige farge.
- Fløy D (lengst øst/ned mot Breivika og Tromsø sundet): Vegger i brun. Her finner vi også kantina.
- Fløy C: Vegger i blått. Bl.a. holder administrasjonen til her.
- Fløy B: Vegger i grønt. Bl.a. akuttmottak og intensiv.
- Fløy A: (lengst mot vest). Vegger i gult. Hovedinngang, apotek og korridor m.m.
- Kantina i fløy D (plan 3) har plass til 300 personer. Her gis tilgang for både ansatte og pasienter.
- 2,65 millioner kroner er bevilget til kunstnerisk utferdigelse av nybygget. De 0,65 millionene går til en skulptur ved hovedinngangen.
- MH-bygget, muliggjør gjennom RiTø, vil gi undervisning til ca. 1000 studenter og helsefagskoleelever.

Tospråklige skilter

Skilting på samisk i et offentlig bygg? RiTø er det første offentlige bygg der skilting er gjennomført tospråklig. I alle rom og saler vil hvert eneste skilt være både på norsk og samisk. Dermed blir Breivikas nye stolthet det første sykehus i landet som har dette



VI ER MED!

Enten du skal på fisketur i favorittelva di, eller høstjakt på snaufjellet, telttur i sommersola eller rett og slett oppleve den fantastiske naturen her oppe i nord, så stiller vi opp, som vi har gjort i over 120 år! Vi har alt det du trenger: fiskeutstyr, soveposer, telt, fritidsklær, ryggsekker, våpen; kort sagt alt! Kvaliteten garanterer vil

ANDRESEN'S
Vaabenforretning

Andresens Vaabenforretning
Storg. 53, 9000 TROMSØ
Tlf.: (083)82403

- DET NATURLIGE VALG!

“Det nye regionsykehuset i Tromsø med universitetsklinikk”

Giganten i Breivika

Det største byggeprosjekt noensinne nord for Trondheim.

“ Der hvor man elsker medisins kunst, er det også kjærlighet til menneskeheten. ”

—Hippocrates (400 f.kr.)

Med en prislapp på nesten 2 milliarder kroner, har RiTø tyngde og kvalitet i massevis til å fylle sin primære funksjon: Gi et fullverdig forebyggings- og behandlingstilbud til de 500.000 menneskene i Nord-Norge — Svalbard inkludert.

Og tirsdag 17 september skjer det store: Skiltene snus! Strømmen ledes i det øyeblikket nordover fra brua i stedet for sørover. Ambulanse og akuttmottak finnes i det øyeblikket ikke lenger sør på øya, men i Breivika.

Informasjonsavisa har tatt en titt på RiTø — Breivikas nye stolthet.

RiTø vil, ved siden av det behandlingmessige, også inneholde kafeteria, apotek, postkontor, bank, kiosk med blomsterutsalg, bibliotek, informasjonskiosk og frisør. For å gjøre befolkningen kjent med sykehuset, får Informasjonsavisa opplyst at det senere vil bli arrangert omvisninger for interesserte, samt temakvelder hvor man tar opp aktuelle emner fra medisinen.

Flytteoppstart vil skje i begynnelsen av september, og fra mandag 16. september vil all øyeblikkelig hjelp gå rett til RiTø.

RiTø - målsetning og rolle

For de tre gjensidig avhengige feltene pasientbehandling, undervisning og forskning, vil det nye

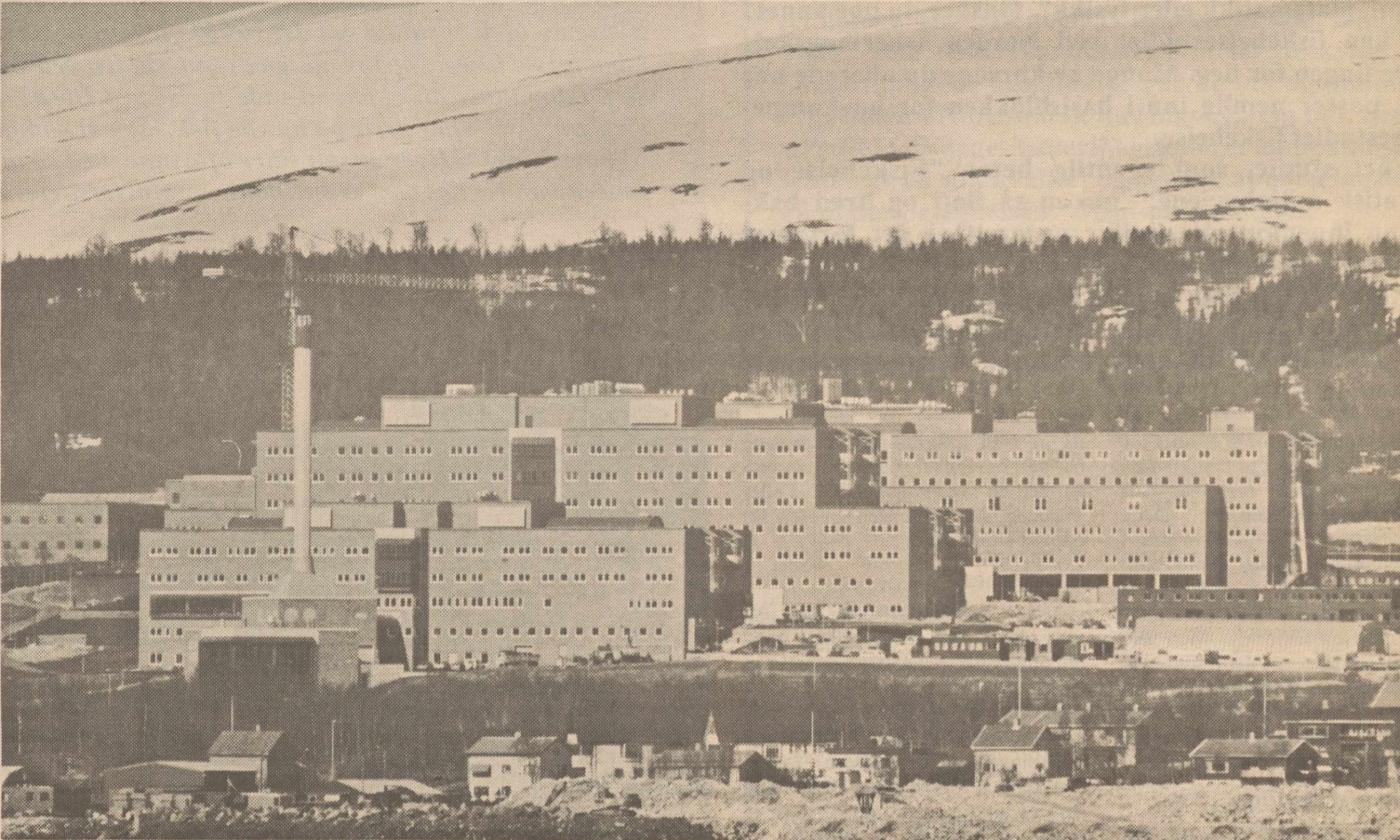

KOLOSS; 66.500 kvadratmeter gjør RiTø til det største bygget noen gang oppført nord for Trondheim.

Foto: Ronald Johansen

RiTø representerer en samlet enhet hvor intensjonene har all mulig forutsetning for å bli virkeliggjort.

RiTø's fundament er målet om å gi et fullverdig pasienttilbud for alle innbyggere i Nordland, Finnmark, Svalbard og selvsagt Troms (500.000 mennesker). Pr. idag har hele 100.000 mennesker RiTø som sitt lokalsykehus.

Kobling og kvalitet

Det nye RiTø har blant annet vært en forutsetning for MH bygget,

og da spesielt dets beliggenhet (se side 7). MH-bygget er et eksperiment i særklasse, der alle helseprofesjonene i Tromsø, medisin inkludert, blir lokalisert i samme bygg. Dette skulle gi den aller beste mulighet for et godt og utbyttefullt samarbeid mellom helsefagene og fagområdet medisin. Den største fordelene ved å legge MH-bygget så nær RiTø, er muligheten for å koble teoretisk undervisning med praktisk opplæring. Dette gir også høyere kvalitet på helsetjenesten som

sådan.

Distriktene

Et rikt fagmiljø, slik RiTø og MH-bygget vil sørge for, gir store fordeler når det gjelder faglig utvikling av alt medisinsk personell. I distriktene er det gjerne et problem, særlig innen eldreomsorgen, at den enkelte føler seg alene. Fagmiljøet eksisterer nesten ikke, og oppdateringsmulighetene er små. Det synes klart at Universitetet og RiTø kan virke som en svær magnet på

distriktspersonell. Leger og sykepleiere vil heller være i et sentra enn i distriktene. Slik sett eksisterer det både pluss og minus ved så store fagmiljø som RiTø og UiTø. Her kan imidlertid distriktkommunene gjøre mye ved å sørge for at den enkelte kan gis stipend/avspasering for videreutdanning i større fagmiljøer.

Miljøhensyn

Alt infisert avfallsvann fra RiTø blir desinfisert i spesialanlegg før det løper ut i det kommunale avløpssystem. Det samme gjelder for avgasser fra forbrenningsanlegget for risikoavfall; Det føres ned i et lukket vannsystem - og renses. Kjøkkenavfall tas også hånd om i et eget lukket rensesystem. Når det gjelder annet avfall, samt skittentøy, er det i RiTø innstallert et transportanlegg innsluttet i rør. En gigantisk "støvsuger" trekker til seg posene og suger dem inn i hver

sin sentral. Rørsystemet har 68 luker hvor dette avfallet og skittentøyet kan lempes ned. Raskt, sikkert og tidsbesparende.

RiTø har med andre ord tatt noen hensyn for å redusere forurensningen fra det som sammen med høyere utdanningsinstitusjoner representerer virkelige storforurensere. Så gjenstår det å se om også Tromsø kommunale renovasjonsvesen kan vise tilsvarende tiltaksevne med å viderebehandle/foredle søpla. Men det er en helt annen historie...

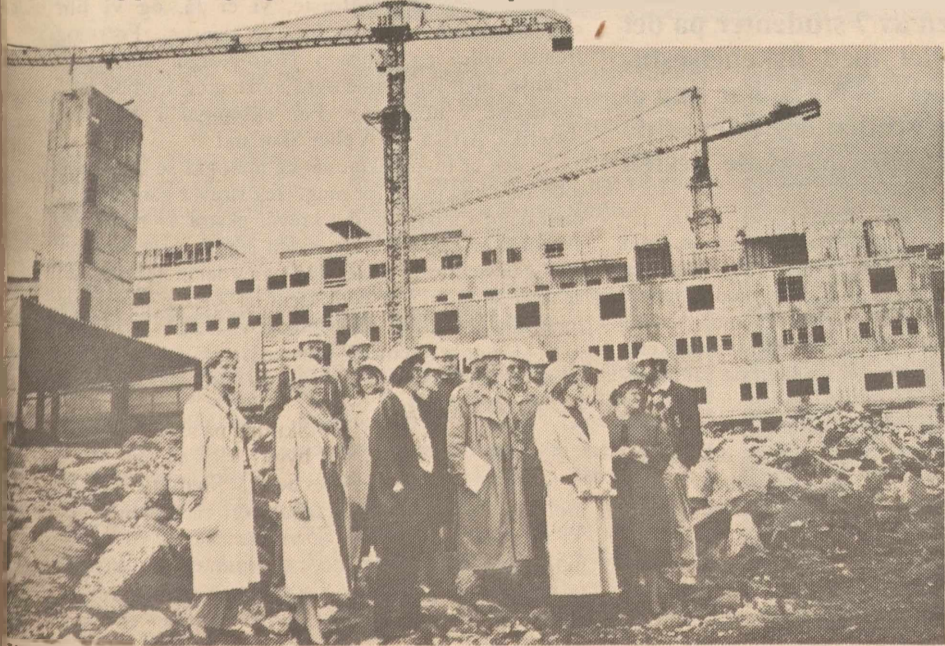

UFERDIG; Ansatte ved RiTø på befarig våren 1988.

I den internasjonale front

Jarle Aarbakke er leder for fagområdet medisin (Dekanus med.), og forteller her litt om etterbruken av gamle RST, om nye helsetilbud muliggjort ved RiTø, samt om Universitetets betydning for helsetilbudet i Nord-Norge.

Det gamle regionsykehuset vil bli restaurert og tatt i bruk som fylkesadministrasjon, sier Jarle Aarbakke til Informasjonsavisa. —Det gamle fylkesbygget vil bli overtatt av andre brukere.

Pasientstrøm

—Når det gjelder nye behandlingstilbud, er det for eksempel nettopp tilsatt en professor i plastisk kirurgi. Dessuten vil vi få en ytterligere forbedring og superspesialisering av regions- og flerregionsfunksjonen. Flerregionsfunksjon betyr at landet har en strøm av pasienter dit tilbudet er best. Dette vil si at (f.eks.) en lungesyk fra Sogn og Fjordane, i stedet for å bli innlagt på Haukland sykehus i Bergen, kan behandles ved RiTø, fordi vi er mer spesialiserte. Behandlingen av kritisk lungesyke, dvs. svært lungesyke, blir ennå bedre ved det nye RiTø.

Vi får dessuten en generell forbedring og kvalitetsøkning over hele linjen gjennom det nye RiTø.

I internasjonal elite

—Beslutningen om å legge et universitet og medisinsk fakultet til Tromsø, har vært og er helt avgjørende for opprettholdelsen av kompetanse og økning av kunnskapsmassen i landsdelen. For eksempel; siden opprettelsen har mer enn 110 personer tatt doktorgraden ved fagområdet medisin, og på mange fagfelt ligger forskergruppene våre i den internasjonale front. Dette har uvurderlig betydning for kommunikasjonen med internasjonale forsknings-sentra. Og det er også en avgjørende forutsetning for at vi skal kunne gi undervisning til våre medisins- og andre studenter på et høyt plan.

Et sykehus i utvikling

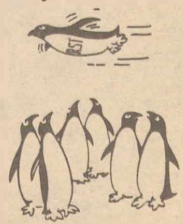

— Vi har sagt til ham at det var umulig, men han ville ikke høre...

Også fisk har h

Er du trett av ditt nåværende studium innen biologi, kjemi, matematikk eller fysikk? Ønsker du noe annet? Da kan fiskehelsestudiet ved Norges fiskerihøgskole være tingen for deg. Mange av kursene du allerede har tatt, passer nemlig inn i basisblokken for høykompetansestudiet fiskehelse.

—Vårt studie, som egentlig heter "Fiskehelse og akvatisk miljøhygiene," gir en så flott og bred bakgrunn innenfor akvakultur generelt at det fortjener hederlig omtale og markedsføring!

Dette er det Trond Jørgensen, fagansvarlig for fiskehelsestudiet ved NFH, som uttaler. Han forteller videre om årsakene til at dette høykompetansestudiet ble opprettet:

Grunnlaget for at studiet ble opprettet er jo helt klart de problemer man har hatt innenfor næringa; Dette går på sykdom og miljø, samt noe vi kaller "optimale driftsforhold" innenfor fiskeoppdrett. Det går ut på å optimalisere driften både biologisk, økonomisk og teknisk. Men selv om man har satset på dette studiet ut fra næringens problemer, er det viktig at man også satser ut fra næringens muligheter, og disse synes jeg man bør fokusere mer på.

Veldig tverrfaglig

Jørgensen kan fortelle at studiet har fått god oppbakking fra politisk hold, såvel som fra næringa sjøl, som har etterlyst denne sammensatte kompetansen som fiskehelsestudiet gir. Kompetanse som går på helse, teknologi og miljø, og som går på kunnskap om fisk og akvakultur generelt.

—Personell med bruddstykker av den utdanningen fiskehelsestudiet gir, kan du nok finne hos biologer og andre. Men alle disse bruddstykkene samlet har man ikke hatt noe tilbud på til nå. Fiskehelsefaget er da også veldig tverrfaglig, understreker Trond Jørgensen. Dette kan nok gå på bekostning av fordypning, men det er jo et vanlig 6-årig cand. scient. studium som omfatter en 2-års hovedfagsperiode hvor studentene engasjerer seg i en dypere problemstilling.

Små kull

—Fiskehelsestudiet er et lukket studium med en fast cand. mag. bolk, pluss en valgfri hovedfagsperiode der man kan spesialisere seg, men til nå har det vært vanskelig å få fyllt opp studiet de tre årene det har eksistert. På det første kullet er det syv studenter, på andre kullet ennå færre, mens vi nå i det fjerde regner med fulltallighet.

—Vi har hatt problemer med å

nå ut med informasjon, studentene har hørt om kurset hos tante sin som har sett en liten notis i Nordlys eller liknende, sier Jørgensen med ett litt oppgitt smil.

Problemer

—Litt av grunnen til dette kan nok være det at man hører så mye stygt om oppdrettsnæringa for tida, så man tenker at det skal man i hvertfall ikke begynne på, og så ser man ikke muligheten som ligger i det å være profesjonelle problemløserne. Det er vanskelig å markedsføre et studium som er knyttet til ei næring som er omtalt opp til ørene i problemer.

Jørgensen skynder seg imidlertid å legge til at de studentene de har på fiskehelsestudiet nå har en fantastisk innstilling til studie og fag, og at de er fulle av entusiasme.

Skriker etter folk

—Her har man å gjøre med ei næring som har virkelig store problemer, men som også har befestet seg som ei fantastisk distrikts- og kystnæring. Og det er i høyeste grad ei næring som trenger kompetanse, og som nettopp trenger folk med bakgrunn i et fiskehelsestudium.

—Oppdrettsnæringa skriker etter folk med denne utdannelsen, fordi denne næringa trenger faglig korrigering.

Yrke etterpå?

Fiskehelsestudiet er et godt valg med hensyn til yrkesmuligheter, kan Jørgensen underskrive;

—Kandidatene vil jobbe på flere nivåer, ikke bare som "fiske-doktorer," men også som veiledere for bedring av helse og driftsforhold i oppdrettsnæringa. I fiskehelsetjenesten arbeider de med diagnostikk av sykdom og sykdomsbekjempelse. I tillegg kan de jobbe innen forskning og undervisning, innen forvaltningen, samt i det private næringsliv og industri generelt.

Visste du at det i sin tid var det Norges fiskerihøgskole (NFH) som var primus motor i den første fase av oppbygginga av jus-studiet ved Universitetet? Eller at det er NFH som i dag tilbyr all økonomi-utdannelse ved UiTø? Eller at fagpersonellet på NFH sjelden "bare" har greie på hav og fisk, men at kompetansen spenner fra antropologi til havteknikk? Hver ansatt sitter ofte inne med så mye forskjellig kunnskap at NFH nesten kan regnes som et spillbilde av Universitetet i Tromsø.

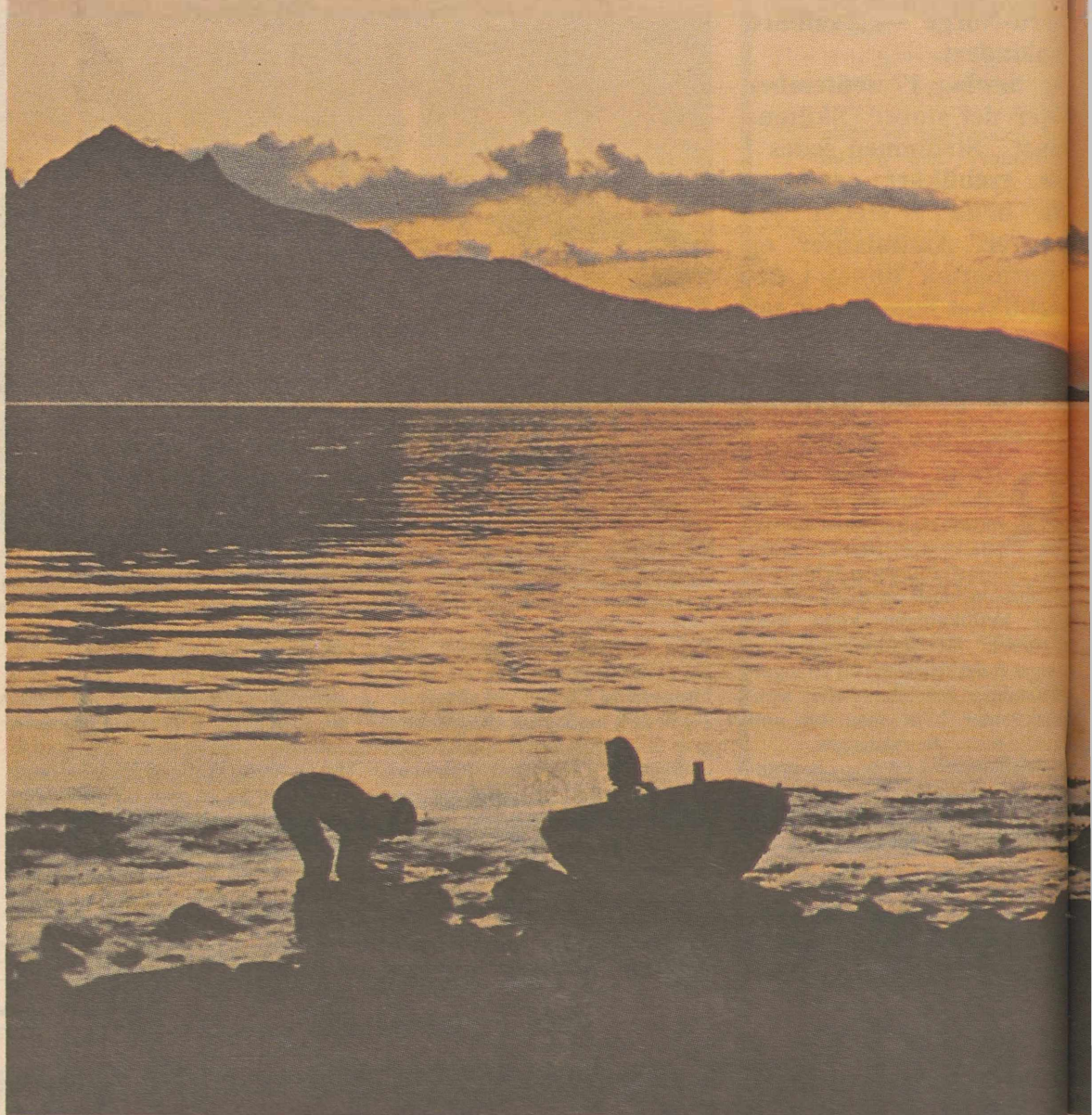

Hun vet hva helse

—Det er helt utrolig at det er så få studenter på et så viktig fag. Dette er jo noe å satse på! Randi Trumbull Aanesen er 22 år og kommer fra Tromsø. Som en av 7 studenter på det aller første kullet med fiskehelsestudenter (89-kullet) ved NFH, har hun et studiemiljø hvor studentene føler at de blir så godt tatt vare på at de nesten blir bortskjemt.

Hun trives veldig godt på et krevende, men fascinerende studie, men siden hun er revmatiker, plages hun mye med smerter. Men medstudentene, fra Rogaland i sør til Tromsø i nord, har vist stor forståelse for vanskene hennes. Dette skyldes at de er en liten og sammenveiset gjeng.

—Jeg har gått i to år, og studiet er jeg veldig fornøyd med, jeg trives skikkelig godt, og det tror jeg de andre også gjør. Siden vi er så få, blir vi veldig godt tatt vare på av foreleserne, og alt blir lagt godt til rette for oss på laboratoriet. Siden mange av grunnkursene er likedan, har vi foreløpig vært mye sammen med 89-kullet på fiskerifag, men vi blir jo mer og mer å være for oss selv nå framover. Vi er de første på dette studiet, og må ha plass, rom og slikt, og mye av dette er nytt for administrasjonen. Vi er prøvekaniner.

—Hvor har du lyst å jobbe etterpå, og tror du det blir vanskelig å få en slik jobb?

—Etter det vi hører, og slik det kan se ut, burde det være gode sjanser til å få jobb når vi er ferdig utdannet. Vi er de første, vi er få, og vi blir spesialisert, så vi burde ha alle sjanser. Først og fremst ville jeg jobbe i Nord-Norge, kanskje i Tromsø, men jeg kunne også tenke meg å jobbe med fiskehelse i utlandet. For eksempel i Mellom-Amerika, Afrika, USA eller Skotland.

—Jeg er revmatiker, så jeg må også se hva slags jobb som kan passe for meg. Jeg strever ganske mye med dette i studiene, det krever ekstra av meg. På eksamen er det krevende, siden jeg har mye smerter og må ta smertestillende. Jeg synes det er veldig greit at vi er så få, vi blir godt kjent og jeg har møtt mye forståelse for det jeg sliter med.

—Jeg er aktivt med i Tromsø Brass, der jeg spiller tuba, og det betyr veldig mye å ha dette ved siden av. Det gir avkobling.

—Faget er hardt, hører jeg?

—Å ja! Det nytter ikke bare å "være der," og så møte opp til eksamen. Man må være med hele tiden. Vi må lese hardt, pluss at vi har en god del obligatorisk lab. Men det at studiet er tøft er fascinerende, og dessuten har vi flere hjelpelærere enn andre i forhold til antall studenter; dette er ypperlig fordi vi lærer mer. Vi blir nesten bortskjemt!

—Det er også helt utrolig at det er så få studenter på et så viktig fag. Dette er jo noe å satse på. Jeg kan



JØRGENSEN; —Oppdrettsnæringa skriker etter folk med utdannelse innen Fiskehelse.

else

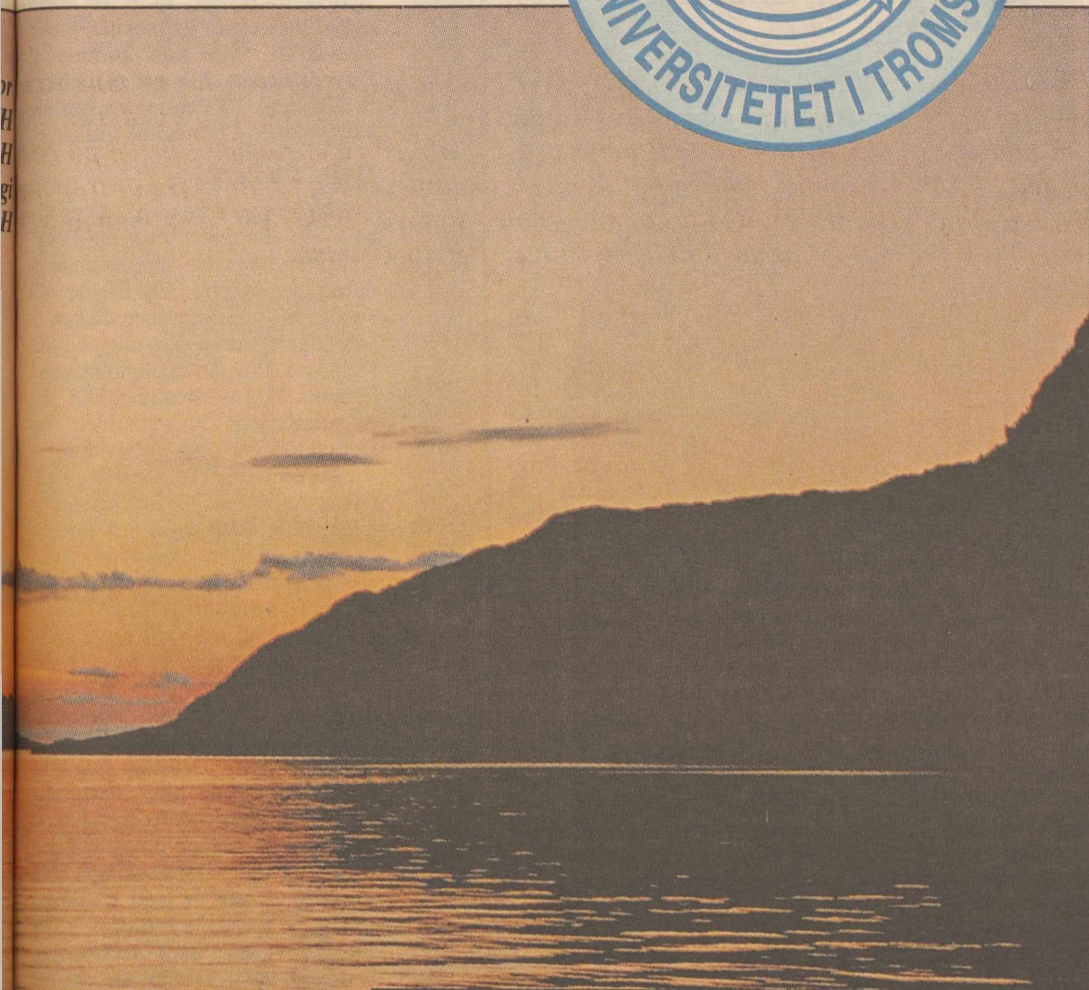

Foto; Tor Harry Bjørn



Over: Randi Trumbull Aanesen; tubaist i Tromsø Brass, revmatiker og førstestudient på fiskehelsestudiet ved NFH. — Smertene plager meg mye, men jeg vil gjøre alt for ikke å gi opp dette facinerende studiet.

lyr

ombefale studiet til andre, for ser behov for framover, så er det

ringa, den sliter jo i motvind for

tsnæringsa i dag er forvirrende, med all nedslaktingen av fisk på. Så hvis alle går konkurs og all dom, da...
hengende som et omen på hva ikke fiskerinæringsa får god og g, og Randi Trumbull Aanesen hun og hennes kolleger fra kan gjøre sitt

Fiskens helse som studium

akvatisk miljøhygiene, som kalles, gis av Norges UiTø som står bak studie finnes nyopprettet i det foregår en felles av målbeskrivelsen for dette to universitetene.

nt i dag at hvis oppdrett og utvikle seg videre til å bli en viktigste næringer, er det av ning at miljøet i ene er slik at fisken kan uten å bli plaget av

sykdommer. Her gjøres det mye ved NFH og samarbeidende forskningsinstitusjoner i Tromsø. Det siste tilskuddet er altså dette fem årige cand. scient studiet i fiskehelse. Studiet, som ble opprettet i 1989, består av alt fra matematikk og statistikk til sykdomslære og juss, og gir kompetanse til å drive forebyggende arbeid og forskning på de mange typer infeksjonssykdommer som kan ramme et oppdrettsanlegg.

Det handler om havet...

Torsk eller lodde? Havbruk, akvakultur og steinbitoppdrett. Trål eller kystfartøy? Flerbestandsanalyse, bioøkonomi, ressursgrunnlag og fiskeriteknologi. Dette er noen av begrepene i det faglige "hav" som fiskerikandidatene farter omkring i. Som utdannede kandidater går de inn og danner ryggraden i Nord-norsk næringsliv. Og bak dem står NFH - Norges fiskerihøgskole, et kompetansesenter av en slik kvalitet og bredde at noen lar det gå under betegnelsen "Mini-universitetet."

Ni tideler av klodens overflate er vann, og Norge - med Nord-Norge i særdeleshet - er så langt i fra ett unntak. Derfor fyller Norges fiskerihøgskole en rolle av den største betydning: Sørgje for at vår del av ressursene i denne enorme vannmengden blir tatt vare på på en slik måte at havet kan sikre oss det vi trenger. Nord-Norges nærmeste nabo, nemlig Barentshavet (Barentso Nove), er og blir vår livskilde. Uten det forsvinner vi.

Ikke rart da at Norges fiskerihøgskole, som en følge av politisk anerkjennelse av disse fakta, etterhvert har bygd seg opp til å bli den kanskje viktigste enkeltstående institusjon i landsdelen.

Et hav av muligheter

Norges fiskerihøgskole fyller 20 år i -92, og i løpet av denne tiden har den vokst så mye at myndighetene innså nødvendigheten av å gi NFH eget bygg. Dette vil etter planen stå ferdig til innflytting i -94, med

beliggenhet ved siden av Fagområdet Medisin og Fiskeriforskningsinstituttet. I dag har NFH sine lokaliteter i det såkalte Gjennomgangsbygget, der også biologene og geologene holder til. Dette har medført plassproblemer, og det ventes at det nye bygget på 11.000 kvadratmeter vil bli hilst hjertelig velkommen.

NFH har pr i dag nesten 400 studenter, fordelt på fiskerikandidatstudiet, cand. scient studiet innen havbruk, akvakultur og marinbiologi, samt fiskehelsestudiet og økonomiske studier. De økonomiske studiene tilbyr utdanning innen ressursøkonomi, bioøkonomi, samt sosialøkonomi. Det siste beskjefte for øvrig mer enn 80 studenter fra "utsiden" av NFH.

Mer enn 140 mennesker har sitt faste yrke ved fiskerihøgskolen, og NFH har for 1991 et budsjett på vel 60 millioner kroner. For disse pengene gir fiskerihøgskolen sine studenter og ansatte et hav av muligheter innen forskning og utdanning.

Hovedsete for "Den blå revolusjon."

Norges fiskerihøgskole (NFH) ble opprettet i 1972. Det var mer enn 100 år etter opprettelsen av Norges lanbrukshøgskole på Ås, om lag 60 år etter opprettelsen av NTH i Trondheim og 36 år etter opprettelsen av Norges Handelshøgskole i Bergen. I dag er NFH hovedsete for all havbruksforskning og høyere fiskeriundervisning i Norge.

Årene 1972-88 var en provisoriefase for NFH: I denne perioden var skolen en fellesbetegnelse på 7 institutter ved 4 av de store læresteder i landet, (UiB, NHH, NTH og UiTø) som sam-

arbeidet innenfor rammen av en paraplyorganisasjon. Fra 1. januar 1988 ble Norges fiskerihøgskole etablert som en permanent vitenskapelig høgskole i Tromsø, i samsvar med regjeringens forutsetning fra 1971: "På lengre sikt er det naturlig å tenke seg hovedtyngden av virksomheten knyttet til Universitetet i Tromsø." (St. prp. 133 for 1970-71).

Arbeidet med fiskerihøgskolens nybygg inne på universitetsområdet er i full gang, og bygget forventes ferdig i -94. Flytting vil styrke det gode miljøet mellom studenter ved NFH og Universitetet i Tromsø.



Foto; Tor Harry Bjørn

Studentpolitikken trenger deg

- og du trenger den!

Som student er du en del av studentdemokratiet. Du kan være med å påvirke din egen situasjon gjennom studentpolitikken. Det er likevel ikke alle som vet hva studentpolitikk går ut på, hvordan den er organisert, eller hvorfor man i det hele tatt har den.

Studentpolitikk kan karakteriseres som interessekamp eller "fagforeningsvirksomhet". Som studenter har vi mange felles interesser som må ivaretas. De til enhver tid valgte studentpolitikere skal forsvare studentenes interesser: fra faglige interesser, som eksamensreglement, opptak, studier og faginnhold; til sosiale og økonomiske interesser; som f.eks. å arbeide ovenfor myndighetene for å få ned renta i Statens Lånekasse, samt få flere barnehageplasser.

Blant studentene finner en både konservative og sosialister, sosialdemokrater, liberalere og kommunister. Dette avspeiler seg naturligvis også i studentpolitikken. Uenighetene dreier seg som regel om hvilke midler vi skal ta i bruk for å forbedre studentenes kår, og om hvordan studentpolitikken skal organiseres for å fungere best mulig. Som student og deltager i studentdemokratiet er du ikke nødt til å sette deg inn i parti-programmer og så videre. Derimot må du ta stilling til hvordan du selv tror man kan løse de ulike problemene vi studenter i dag står ovenfor.



SU's STUDENTPOLITIKERE (f.v.); Nestleder Målfrid Larsen, sekretær Are Holand og leder Marit Engebretsen.

Organisering

Den studentpolitiske organiseringa er bygd opp som et nettverk av tillitsvalgte studenter i ulike råd, utvalg og styre på mange nivåer. For enkelthets skyld skisseres her de tre 'hovednivåene'; nasjonalt, læresteds- og instituttnivå. Den nasjonale studentpolitikken drives av Norsk Studentunion, NSU (se egen artikkel). NSU sentralt har som hovedoppgave å arbeide ovenfor de sentrale myndigheter. Lærestedsnivået tilsvarer den studentpolitikken som drives her på Universitetet. Studentene sitter representert i mange ulike råd og utvalg, som f.eks. Universitetsstyret. I tillegg har studentene rett til plass i Student-

samskipnadens styre, men her har Tromsøstudentene valgt å trekke sine representanter i protest mot myndighetenes alt for dårlige satsing på studentvelferd.

Studentene ved Universitetet i Tromsø har Hovedallmøtet (HAM) som sitt øverste organ

På instituttnivå tas det opp saker som angår ditt institutt eller fagområde. Det høyeste studentorganet på dette nivået er Instituttallmøtet (IAM). Her blir studentpolitikken på instituttene fastsatt. Det er på instituttnivå det oftest dukker opp saker som direkte berører deg som student.

Direkte demokrati

Studentene ved UiTø har tradi-

sjonelt hatt stor påvirkningskraft. Vi sitter representert i mange ulike råd og utvalg hvor vi kan komme med våre synspunkter og krav. For at dette skal fortsette å fungere, må vi også fylle opp de plasser vi får til disposisjon. Kanskje du selv finner et råd eller utvalg du kunne tenke deg å sitte i?

Aller viktigst er det at du engasjerer deg i studentpolitikk og fyller ut din rolle i studentdemokratiet. Det krever ikke mye. Du trenger ikke være redd for å få et verv dumpende ned i fanget, men du bør avse tid til å gå på Hovedallmøtet og Instituttallmøtet. I løpet av et semester blir det ikke mer enn 4 - 5 ettermiddager, noe de aller fleste har tid til.

Her ved Universitetet i Tromsø har vi en unik organisering av studentpolitikken. Vi er det eneste universitetet som fortsatt har direkte demokrati. Alle kan komme på Hovedallmøtet. Alle har muligheten til å si noe. På den måten kan alle være med på å bestemme i saker.

Delta du også!

Du trenger ikke gå på talerstolen selv om du møter opp på HAM. Kanskje virker den skremmende og debatten vanskelig. Slik kan det ofte synes i begynnelsen, men da kan du selvfølgelig nøye deg med å lytte. Du har i alle fall muligheten til å benytte deg av stemmeretten din, dessuten lærer du hele tiden noe. Det viktigste er at du møter opp.

Studentpolitikken består av alle enkeltstudentene. Uten deg og de andre er det ikke lenger noe studentdemokrati, eller studentpolitikk! Hvem skal da være 'vaktbikkje' ovenfor instituttet, Universitetet, myndighetene og så videre?

Studentpolitikk for deg

Bolig, barnehage, studielån, kantinepriser, helsefond, kunnskaps-syn, osv. osv. Dette er ting som betyr noe for de aller fleste studenter. For du trenger et sted å bo, et sted å kjøpe bøkene dine, et sted å lese og alt slikt. Det er nettopp slike områder vi som er med i studentpolitikken prøver å forbedre. Selv om du i dag bare trekker på skuldrene og synes du har det bra nok, kan det kanskje en dag være deg som står med unger uten barnehageplass og for lite penger til å leve for. Vi kjemper en kamp som er lang og stri, men vi må ikke gi opp.

HVA SKJER I HØST ?

Studentutvalget har planlagt en rekke aktiviteter i løpet av høsten

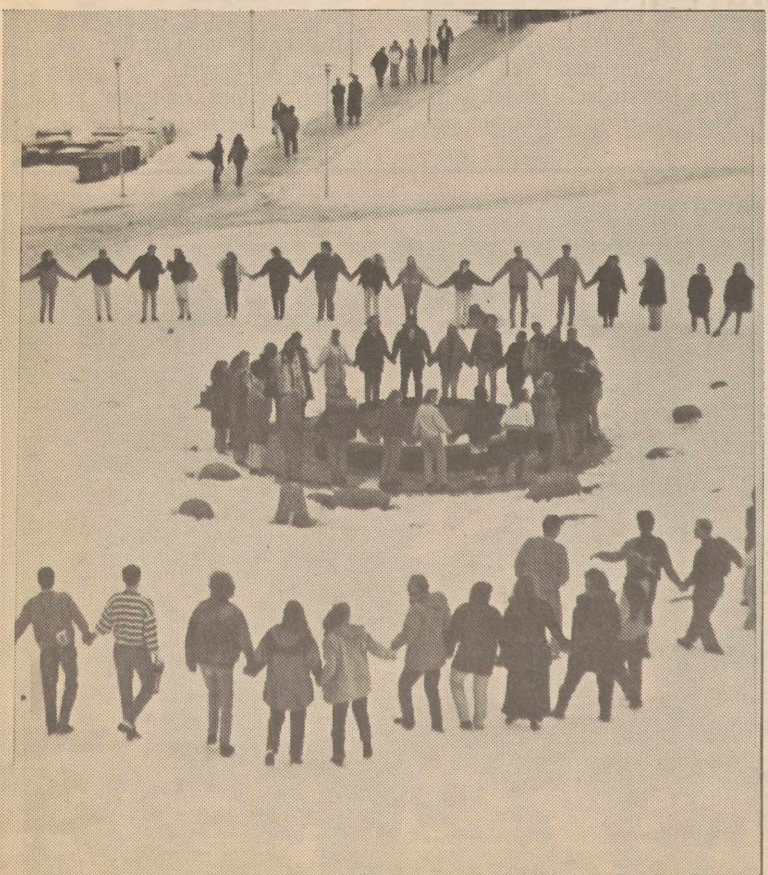

Informasjonsdager

I registreringsuka vil det også være informasjonsuke for nye studenter. I løpet av disse dagene kan nye studenter bli bedre kjent med de tilbudene som finnes på Universitetet. Studentutvalget vil i denne uka informere nye studenter om hva vi driver med og hva som skjer i studentpolitikken. Vi kommer til å ha en stand utenfor kontoret vårt i 2. etg. og samtidig er alle hjertelig velkomne tinn på kontoret.

Bolighjelpa

I hele sommer og et stykke utover høsten har vi en egen boligformidling for studenter. Bolighjelpa har kontor sammen med Studentutvalget.

Skolering av AU'ene

Studentutvalget vil ut på høsten arrangere et skolingsseminar for alle Arbeidsutvalgene (AU'ene). Seminaret henvender seg først og fremst til nye tillitsvalgte på instituttene, og tar for seg ulike temaer innenfor studentpolitikk, organisasjonspraksis og tale- og debattteknikk.

Kvinner i høyere utdanning

Det vil i løpet av høsten bli arrangert en kampanje om kvinner i høyere utdanning. Vårt lokale mål her i Tromsø er å få startet opp igjen jentegruppene rundt på instituttene. Videre vil vi fokusere på hvordan en del ordninger innen høyere utdanning slår forskjellig ut for jenter og gutter.

Skibotnseminar

Hvert år arrangerer SU et studentpolitisk seminar på Universitetets feltstasjon i Skibotn. Seminaret har i tillegg til politikk også en sosial profil med mye moro. Alle som driver med studentpolitikk, kan tenke seg å begynne med det, eller som bare vil vite mer om studentpolitikk er hjertelig velkomne. Seminaret vil gå av stabelen i oktober/november. Kontakt SU for nærmere informasjon og påmelding.

Ellers vil Studentutvalget jobbe videre med saker som f.eks. bedre studiefinansiering, flere og billigere barnehageplasser, og statsbudsjettet som kommer i høst. I tillegg kommer det hvert semester en del uforutsette saker.

STUDENT-POLITISKE FORENINGER

Her på Universitetet eksisterer det en rekke studentpolitiske foreninger.

- Tromsø Konservative Student Forening (TøKSF)
- Tromsø Liberale Studentforening (TLSF)
- Norges Kommunistiske Studentforbund (NKS)
- Sosialdemokratisk Studentforbund - Tromsø (SSF-Tromsø)

De fleste av disse har kontorpult i kontorlandskapet i Hovedgården 2. etg. (ved siden av Akademisk Kvarter).

DÅRLIG RÅD?

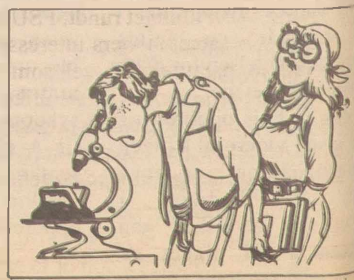



KAVALKADE VÅR -91

Velferdsaksjonen



Før jul trakk Tromsø-studentene sine representanter fra styret i Student-samskipnaden, og i februar ble det gjennomført en aksjonsuka som en protest mot statens manglende vilje til satse på studentvelferd. Hver dag hele uka var det ulike markeringer på Universitetet.

Uka begynte med en okkupasjon av Hovedgården. Som en protest mot at en stadig større del av studielånet går med til å betale husleie, flyttet en del studenter inn med sovepose og ble der hele uka. Ellers i uka var det bl.a. brenning av gamle stortingsmeldinger som lover bedringer i studentvelferden, men som ikke holder hva de lover. En annen dag ble rektor overrakt en modell av Student-samskipnaden i håp om at Universitetet vil ta på seg et større ansvar. Som avslutning på uka slo studenter og ansatte ring rundt laburinten som symbol på at vi tross alt er glade i universitetet vårt. Gjennom hele uka var det store oppslag i aviser og radio.

Same-rett

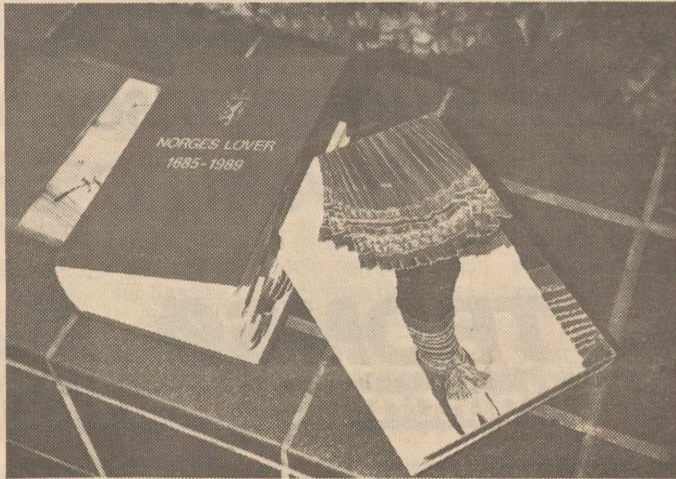

En av de desidert største student-politiske sakene forrige semester dreide seg om hvorvidt same-rett skulle være et selvstendig, obligatorisk emne på 4. avd. jus. På hele tre påfølgende Hovedallmøter var saken oppe før den ble endelig avgjort i Universitetsstyret, som er Universitetets øverste organ. Jus-studentene møtte opp mannssterke for å forsvare at emnet burde skilles ut som eget valgfritt emne. SSSR, den samiske studentforeninga, mobiliserte på den andre sida og mente at det å fjerne emnet som obligatorisk

vill være et hån mot den samiske befolkninga. Etter lange debatter ble den endelige avgjørelsen at deler av same-rett fortsatt skulle være obligatorisk, men ikke som eget emne. I tillegg skal det opprettes same-rett som valgfag.

Husleiestreik

Fjanuar 1991 satte Studentsamskipnaden opp prisene på studentboligene. Enkelte steder var økningene oppe i 20 prosent. Likevel var det ingen ålsvarende økning i studiestøtta. Det ble innkalt til leieboerallmøter på alle studentboligene, og det ble bestemt at man skulle gå til streik. Studentene sa seg vilje til å betale en økning på 5.75%, noe som tilsvarte prisstigninga, pluss litt til oppussing. Gjennom hele vårsemesteret har det blitt

delt ut en egen husleiestreik-avis. Oppslutninga har variert, men på det meste har det vært opp i nærmere 50% oppslutning. Sammen med streiken ble det satt opp krav til staten om mer penger til samskipnadene slik at studentboligene blir billigere, eller mer penger fra Statens Lånkasse. Ingen av disse kravene er innfridd, så streiken pågår fortsatt.

I slutten av august vil det bli innkalt til nye leieboer-allmøter for å avgjøre hva som skal skje videre.

FOREIGN STUDENT UNION (FSU)

Foreign Student Union (FSU) organiserer alle ikke-norske statsborgere som studerer ved Universitetet. FSU jobber for økt forståelse mellom studentene og samfunnet rundt. FSU søker å ivareta sine medlemmers interesser både sosialt og kulturelt, så vel som faglig. FSU sitter representert i flere ulike råd og utvalg, deriblant Studentutvalget. FSU er å treffe på sin kontorpult i Kontorlandskapet, 2. etg i Hovedgården.

SÁMI STU-DEANTTAID SEARVI ROMSSAS

Sámi Studeanttaid Searvi Romssas (SSSR), eller Samiske studenters forening i Tromsø, organiserer samiske studenter ved Universitetet. SSSR er en pådriver for samisk bevissthet og ivaretar sine medlemmers interesser i forhold til utdanning og velferd. SSSR er representert i utvalg ved UiTø, f.eks. i styret for Samisk Senter, og også i Studentrådet med en representant. SSSR har også kontorpult i 2. etasje i Hovedgården.

HOVEDALLMØTET (HAM)

Tromsø-studentenes øverste organ

Alle som studerer ved Universitetet i Tromsø kan møte på Hovedallmøtet og har stemmerett i alle saker som tas opp der. HAM skal innkalles minst to ganger i semesteret. På HAM tar man opp saker av prinsipiell karakter. Hovedallmøtet velger et flertall av SU-medlemmene, representanter til Universitets- og Samskipnadsstyret, representanter til Rådet for Universitetet, samt representanter til NSUs Landsting. Innkalling med

sakspapirer legges ut på instituttene en uke før møtet. I tillegg blir det satt opp plakater.

I høst blir det første Hovedallmøtet avholdt i begynnelsen av oktober og det andre i slutten av november. Det siste vil bl.a. bli valgallmøte. Det er vanligvis SU som fremmer saker til HAM. SR og IAM kan dessuten vedta å legge fram en sak. Videre kan en liste med 30 underskrifter kreve en sak fremmet for HAM.

STUDENTRÅDET (SR)

Studentrådet er Tromsø-studentenes øverste organ mellom hvert HAM. SR velges for ett år av gangen. Det består av 23 medlemmer hvorav 17 er valgt av de forskjellige instituttallmøtene (2 - 3 fra hvert institutt). SU er representert med 3 stykker. Studentenes universitetsstyregruppe og samskipnadsstyregruppe har en representant hver (sistnevnte gruppes plass står for tiden ubesatt). I tillegg har Samisk studentforening 1 plass. SRs møter er åpne slik at alle som har lyst kan være tilstede for å høre på.

SR behandler de sakene som ikke er av

så prinsipiell karakter som HAM-sakene. SR velger studentrepresentanter til diverse råd og utvalg og dessuten 2 representanter til SU.

Studentrådets støttebidler

En av SRs oppgaver er å fordele støttebidler, det vil si en avsatt pott som hvert år fordeles på de ulike studentforeningene. Disse studentforeningene må søke SR om midler. I tillegg er det satt av en pott til nye foreninger. Reglement for tildeling av støttebidler og nærmere opplysninger fås hos SU

STUDENTENES ARBEIDSUTVALG (AU)

Studentenes Arbeidsutvalg (AU) ved instituttene er din lokale studentpolitiske kontakt. AUa innkaller til instituttallmøter to ganger i semesteret. Problemer med studieplaner, bråk på lesesaler og dårlige forelesere er problemer det er naturlig å ta opp på disse møtene.

AU'a har kontor lokalt og kan treffes på følgende telefonnummer:

AU/NFH	(4)4421
AU/IBG	(4)4421
AU/ISL	(4)4281
AU/ISV	(4)4282
AU/IRV	(4)4185
AU/IMR	(4)4098
AU/FM	(4)4786

STUDENTUTVALGET (SU)

Studentutvalget er saksforberedende organ for HAM og SR, er NSUs lokallag og har ansvar for den daglige driften av studentpolitikken ved UiTø.

Valg og periode:

Leder velges av HAM 1.1. - 31.12.
Nestleder velges av HAM 1.7. - 30.6.
3 medlemmer velges av HAM 1.1. - 31.12. (hvorav FSU har en)
2 medlemmer velges av SR 1.1. - 31.12.
3 rangerte varamedlemmer velges av HAM 1.1. - 31.12.

Fram til jul består SU av:

Leder:
Marit Engebretsen radikal

Nestleder:
Målfrid Larsen radikal

Medlemmer:
Maria Sæther radikal
Ajay K. Kainth uavhengig
Geir O. Ystmark liberal
Johnny Dalmo konservativ
Bjørn Revil konservativ

1. vara:
Torfinn Brønset uavhengig

2. vara:
Solveig Mikkelsen konservativ

3. vara:
June Knutsen sos.dem.

Adressen vår er:

Studentutvalget
v/Universitetet i Tromsø
Breivika
9000 TROMSØ

Studentutvalgets sekretær, Are Holand jobber også på SU-kontoret. Han har oversikt over det meste som angår studentpolitikk, og hjelper deg gjerne.

Dersom det er noe du lurer på eller har problemer med kan det ofte være lurt å komme hit til oss å spørre. Om vi ikke alltid kan hjelpe deg, vil vi som oftest kunne fortelle hvor du bør henvende deg for å få hjelp.

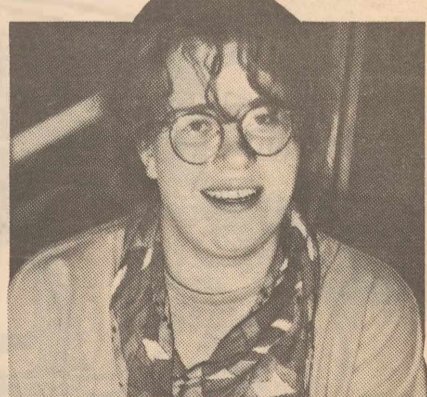

SU LEADER; Marit Engebretsen

Telefon:

083-44202/44912/72421

Telefax:

083-76025

★ SKILTER ★ TRYKKSAKER ★ HOBBYART. ★ HURTIGTRYKK ★ REISEEFFEKTER ★ KONTORREK. ★ SKOLEMATERIEL ★ KONT. ENGROS ★ KOPIERING ★ STEMLER ★ LEKETØY

PEDER NORBYE

Fr. Langes g. 14, 9000 Tromsø, Sentralbord: (083) 81 506

SNART 90 ÅR I LANDSDELENS TJENESTE!

Kom og se på SYKKELTILBUD!

KING
OFF the ROAD



Velger du en DBS Off-Road får du en kvalitetssykkel som du ikke finner maken til i Norge! Alt fra 5 gir til avanserte eksklusive modeller med 21 gir. I år flere nyheter! Vi gleder oss til å fortelle deg mer om de nye Off-Road modellene!

DBS
DEN BESTE SYKKEL

sports
huset

INTER
SPORT

Storgata 91, TROMSØ
Postboks 347
Tlf.: (083)83668

Sjøgata 13
Postboks 230, 9001 TROMSØ
Tlf.: (083)80290

Nord-Norges største i sport og fritid

- de fleste merker innen sko og konfeksjon
- utstyr for alle idretter
- ski, alpint og nordisk
- sykkel
- sykkelverksted

olivetti

Se vårt utvalg og våre studentpriser på Olivetti PC'er

TROMSØ 
Kontormaskinservice a.s

ARNE B. TVEDT
Optiker

INTEROPTIK

Optiker Arne B. Tvedt

Stortorget, 9000 Tromsø. Tlf.: (083) 55 569



Tele 

GÅ IKKE EN NY VINTER I MØTE UTEN TELEFON

TROMSØ TELEOMRÅDE

Norsk Studentunion

— Studentenes egen fagforening

Norsk Studentunion (NSU) er studentenes egen interesseorganisasjon. NSU arbeider for å bedre studentenes arbeids og livsvilkår. Mens universitetene i resten av landet har rekordlange køer av ungdom som ønsker høyere utdanning, velger Universitetet i Tromsø å holde dørene åpne til de fleste studieretningene. Det å være student innebærer likevel mer enn å komme inn på det studiet en ønsker samt å øve eksamener.

62 000 medlemmer

Enhver som betaler semesteravgift er automatisk medlem i Norsk Studentunion. Med rundt 60 000 medlemmer i Tromsø, Trondheim, Bergen, Oslo og Ås er NSU den største studentorganisasjonen i landet. Landstinget er organisasjonens øverste organ og avholdes hvert vårsemester. Det er her hovedlinjene i NSUs politikk blir bestemt. Her velges også et arbeidsutvalg som skal stå for den daglige ledelsen. Til sammen har NSU 15 ansatte sentralt i Oslo og på de ulike lærestedene.

Studentene trenger NSU

Politikere påpeker til stadighet hvor viktig det er å satse på høyere utdanning. Bevilgninger til universiteter og høyskoler blir framstilt som en investering i framtida. Studentene betegnes som landets viktigste ressurs. Et like blikk på hvor dyrt det er å studere og hvordan ungdom nå tilbys arbeidsledighets-



Arbeidsutvalget i Norsk Studentunion 1991/92 består av (regnet fra venstre mot høyre i bildet): Morten Pettersen, Arnt Sommerlund, Bjørn Tore Sundt, Signe Knapskog og Turid Stubø Johnsen

køer framfor studieplasser, viser imidlertid hvor sårt de trenger en organisasjon som minner dem på de fagre ordene de gir ved festlige anledninger.

En viktig del av NSUs arbeidsoppgaver er å møte representanter for Storting og Regjering, og å delta i råd og utvalg der utdanningspolitiske spørsmål tar opp.

Får ikke hjelp

I sommer har NSU særlig vært opptatt av at studenter må ha rett til arbeidsledighetstrygd dersom de ikke får jobb i sommermånedene eller etter endt studium. I dag er det svært vanskelig for studenter å få hjelp fordi de ikke oppfyller kravene trygdekontoret stiller. Samtidig har det vist seg nærmest umulig for

studentene å få sosialhjelp. Fremdeles ser det ut til å være en utbredt holdning at foreldre skal betale for sine voksne barn.

Delta aktivt!

I november skal nye delegater til NSUs Landsting velges. Siden de skal representere deg og din rolle som student, er det viktig at du deltar i valgene og aktivt er med på å

NSU ER TIL FOR DEG

I Oslo sitter det sentrale Arbeidsutvalget, valgt på landstinget. Disse er studentenes øverste representanter. I år består AU'et av følgende personer:

Turid Stubø Johnsen:

Radikal fra Ås. Leder for NSU. Ansvarlig for Oslo og Ås samt arbeid med universitets- og høyskolesaker.

Morten Pettersen:

Sosialdemokrat fra høyskolene i Oslo. Nestleder i NSU. Ansvar for høyskolene i Oslo samt studiefinansiering.

Arnt Sommerlund:

Radikal fra Tromsø. Ansvarlig for Tromsø og velferd.

Signe Knapskog:

Radikal fra Trondheim. Ansvarlig for Trondheim og solidaritetsaker samt høyere utdanning.

Bjørn Tore Sundt:

Konservativ fra Bergen. Ansvarlig for Bergen samt europeisk studentkontakt samt annet innenfor internasjonale saker.

bestemme hva NSU skal arbeide for. Dersom du lurer på noe, ønsker mer informasjon eller ønsker å delta i studentpolitikk, nøl ikke med å ta kontakt.

I Tromsø finner du den lokale lærestedsansvarlige i Hovedgården i Breivika. Lokal lærestedsansvarlig er høsten 1991 Marit Engebretsen.

Vi takker Universitetet for ordren, og ønsker dere velkommen på vårt kabel-TV nett.

TBK kabel-TV er nå tilgjengelig i alle fylkeskommunale boliger, samt i de aller fleste studentboliger. Hvis du er interessert i kabel-TV så ta kontakt med oss.

Følgende TV-kanaler følger med i vår grunnpakke:

Lokal-TV	Sverige TV1
NRK	Sverige TV2
TV3	MTV
TV4	Eurosport
TV Norge	RTL+ (Tysk)
Nordic Channel	Fransk TV5

Med i pakken følger også 9 radiokanaler. Ytterligere 6 TV-kanaler blir tilgjengelige ved leie av dekode.



TBK Kabel-TV Tromsø
Telefon: (083) 80 590

L • E M • I • R • A • G • E

Café - Pub - Bar

Byens in-sted

L • E M • I • R • A • G • E

Peppermøllen
mat- og vin-hus

Storgata 42, Telefon 86 260

Tromsøs matsted

Utopia

1976 — 1991

Tips oss hvis du

oppdager forhold som du tror Utopia kan ha interesse av å arbeide med. Våre oppslag kan føre til bedring av uakseptable forhold. Dette kan ofte ha å gjøre med din egen studiesituasjon, eller ditt tips kan føre til at medstudenter får løst et problem. Slik kan du hjelpe andre.

Femten år med kritisk student-journalistikk

Breivika er i ferd med å bli en by. Og enhver by bør ha en kritisk og uavhengig avis. Avisen er et av folkets viktigste redskaper til å avdekke kritikkverdige forhold. All erfaring viser at uten denne avdekkingen vil forholdene sjelden bedre seg.

Utopia går ikke av banen for å kjøre med fete typer, men vi har

heller intet behov for å skandalisere bagateller. Utopia er en avis for som akademisk borger i byen Breivika bør lese.

Kanskje skriver du også et fyrig innlegg, eller du tar skrittet fullt ut, og begynner som medarbeider?

Uansett; Vi lever fordi du leser oss!

*I keep six honest serving men
(they taught me all I knew);
Their names are What and Why and When
and How and Where and Who.*

— Kipling

AVIS

AVIS

AVIS

AVIS

AVIS

AVIS

AVIS

AVIS

AVIS

AVIS

AVIS

AVIS

AVIS

AVIS

Utopias primære målsetning er å gjenspeile de forskjellige aktivitetene ved Universitetet i Tromsø, samt rette et saklig, men kritisk søkelys på aktuelle forhold tilknyttet Universitetet og Universitetets virksomhet, enten dette gjelder undervisning, forskning eller utenomfaglige forhold generelt. Vi tar også i bred stil opp det som ellers skjer i utdanningsmiljøet i Norge. For eksempel har vi det siste året fokusert mye på utspillene til undervisningsminister Gudmund Hernes, samt om farene som ligger i den storstilte målstyr-

ingen utdanningen er utsatt for fra næringsliv og industri.

Utopia har et budsjett på omlag en kvart million, kommet ut mellom 9 og 11 ganger i året med sideantall mellom 16 og 24 og i et opplag på omkring 4-5000. Utopia er en liten, men moderne virksomhet, bestående av omlag ett dusin medarbeidere. Dette er studenter som på idelvistisk basis bruker sin fritid til avisarbeid.

Utopia leses i departementene, samt ved de fleste høye undervisningsinstitusjoner i Norge.

Rudy's Bar

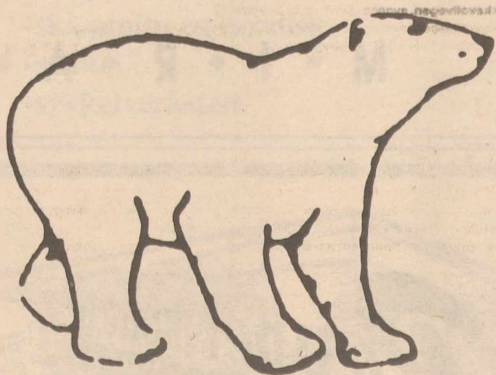

Polar Hotell

Grønnegt. 45, 9000 Tromsø

Tlf. (083) 86 480 - Fax (083) 89 136

NYHET



BRILLER KONTAKTLINSER

Kroner

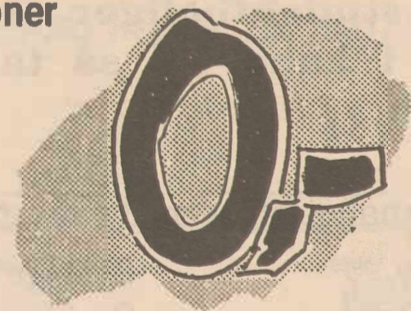

kontant

NEDBETALING INNTIL 24 MND.
Kom innom for nærmere informasjon



BRILLE OG
KONTAKTLINSESENTERET

OPTIKER
STEIN-TORRE HANSEN

Storgaten 47 (sør for Grand), postboks 605,
9001 TROMSØ, tlf. (083) 85 217.



OPTIKUS MAGNUS JACOBSEN

Inneh. Optiker Stein M. Jacobsen
Postboks 1127 - 9001 TROMSØ. Tlf. (083) 82 710.

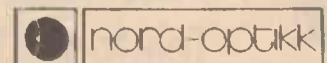

Mest lest på UiTø!!

Din lokalavis

Utopia holder til vis a'vis ISV-kantina (nede i kjelleren).
Vår adresse; Utopia, studentavisa ved Universitetet i Tromsø, postboks. 678 — UB, 9001 TROMSØ. Tlf: (083)44283

Vil du bli medarbeider?

Utopia er et velferdstilbud til alle studenter som kan tenke seg å jobbe med journalistikk og avisdrift. Hva er så god journalistikk? Dette er et spørsmål det er vanskelig å svare eksakt på, men tre kriterier kan nevnes; Du må kunne arbeide raskt og sikkert. Du må kunne utvikle deg (ikke låse deg fast i en "form"). Og du må forstå det du

selv skriver. Vi ser klart at dette er vanskelige krav å kombinere, og det er nettopp dette du kan lære; Å skrive en artikkel hurtig og kontrollert, samtidig som du løser nye problemer på en ny måte.

Med hva som helst
Vi trenger flere medarbeidere,

blant annet fordi flere tidligere medarbeidere har gått over til lokalpressen.

Som journalist i Utopia kan du skrive hva som helst, unntatt leserinnlegg. Dessuten kan du jobbe med foto og mørkeromsarbeid, lære layout, kanskje lage illustrasjoner hvis du mestrer tusjpenen så bra, du kan skrive anmeldelser av bøker, filmer,

konserter, plater, forelesninger og debatt-arrangementer.

Ros og ris

Siden Utopia er en avis, må det stilles tre krav til deg hvis du vil bli Medarbeider; Du må levere avtalt stoff til avtalt tid (dead-line), du må kunne levere stoff selv om det nærmer seg eksamen og semester-

slutt, og du må delta jevnlig på de ukentlige redaksjonsmøtene. Her skjer evaluering av forrige avis (ros og ris), fordeling av innkomne saker, kaffeslaperas og diskusjon av aktuelle problemstillinger.

Vil du bli med og forme Utopia og mediabildet i Brevikva?

Ta kontakt da vel!

Sannhet og salg

Ofta får man inntrykk av at sannheten betyr lite for dagspressen. I sommertiden, når hele verden er på ferie og det kun eksisterer overmodne agurker i nyhetsbildet, gjør det seg med et snuskete "scoop." Og, som seg bør og bør, "fiffer" man sannheten opp for å gjøre den salgbar. Eksempel; Et menneske (fra Floppebotn) ringer redaksjonen med følgende klage; "(skrii...)...min nabo drepte en katt!...(..liilik)!!!
Her kan man klaske i vei følgende;

Terroren brer seg i Floppebotn -

Gal kattermorder på flukt!

Drapsmetode ennå ukjent i følge politiet.

Så selger man avisen med sekssifret opplag, og tar med nøktern sinnssroklagene som man kaldt og rolig visste ville komme. Om femti stykker klager, gjør ikke noe, for saken er jo død likevel.

Hva avisen "glemte" å gjøre, var følgende; Å sjekke kilden. Kanskje var tipseren galere enn "morderen?" Dessuten "glemte" de kanskje å ringe politiet?

Hva avisen "glemte" å opplyse var følgende; At den omtalte katten var blitt påkjørt, og at eieren (morderen) hadde slått den i hjel på en human måte, før han i hui og hast kjørte til politiet for å anmelde påkjørselen.

Vel, vel, ofte ser ikke "sannheten" særlig bedre ut, men den ligner i allefall litt;

Råkjøring i Floppebotn -

Myrdet katt - stakk av!

Særdeles kaldblodig, opplyser politiet.

Dette er en form for journalistikk vi i Utopia forsøker å unngå, rett og slett fordi den er uheldig på alle bauger og kanter.

Utopia er i den heldige posisjon at vi slipper å klaske i vei for å overleve, men likevel forsøker vi å lage avis. Dette medfører at vi ikke er redde for å kjøre med fete typer hvis nyheten rettferdiggjør dette. Så lenge en avis er etterrettelig og redelig, har den rett og plikt til å avdekke kritikkverdige forhold ved styre og stell. Enten det er i departementene, eller ved et universitet.



BYENS ELDSTE STUDENTKRO

Åpningstider:

mandag-torsdag og søndag: kl. 11.00 — 02.00
fredag og lørdag: kl. 11.00 — 04.00

Lunch serveres alle dager unntatt søndag, fra klokken 11.00 — 14.00

Rimelige middagstilbud!

Matkort; for 12 middager kun kr. 490,-

Velkommen til Prelaten, stedet med lun og hyggelig atmosfære.

Velkommen til Tromsø — velkommen på bussen!

Ruter fra 20/8 — 13/10 1991

20 | 25 | 37 Sentrum-Universitetet

TROMSBUSS
Fra 20.8.1990

Trasé rute 20 (merknad a): Sentrum-Hansjordnesbukta-Stakkevollvegen-Brevikva-Universitetet og videre til Stakkevollfallet.
Trasé rute 25 (merknad b): Som rute 20 til Universitetet og derfra videre til Slettaelva.
Trasé rute 37 (ingen merknad): Sentrum-Petersborggata-Dramsvegen-Universitetet og videre til Bjernebekken-Nedre Håpet.

Time	AVGANGSTIDER FRA SENTRUM													hvor angitt med minuttall.				
	06	07	08	09	10	11	12	13	14	15	16	17	18	19	20	21	22	23
	45	00b	00a	00a	05b	05	05b	05	05	05a	05a	05a	05b	05	05		05	
	15	15	05	05	35	05	35b	30b	05	05	05	05	35	35b				
Mandag til	20a	20ab	35	35		35	35	35	10b	25a	10b	35		35				
fredag	40ab	40a							45a	25a	30b	35						
	45	45							35	35								
									45a	45a								
									50b									
Lørdag		05	35	05b	05	35b	20	05	35b	20	05	35b	05	35b	05		05	
		20	35b	35	35b	35b	35	35b	35	35b		35		35				
				50				50										
Søndag									05	35b	05	35b	05	35b	05		35b	05
									35		35		35		35			

Merknader:
a = Rute 20 via Stakkevollvegen, avgang i Sentrum fra Storgata 73.
b = Rute 25 via Stakkevollvegen, avgang i Sentrum fra Fredrik Langes gate 19 (ABC-bank).
De øvrige avganger gjelder rute 37 via Dramsvegen, avgang i Sentrum fra Fredrik Langes gate (Smørtoget).

20 | 25 | 37 Universitetet-Sentrum

TROMSBUSS
Fra 20.8.1990

Trasé rute 20 (merknad a): Fra Stakkevollfallet til Universitetet-Brevikva-Stakkevollvegen-Hansjordnesbukta-Sentrum.
Trasé rute 25 (merknad b): Fra Slettaelva til Universitetet osv. som rute 20.
Trasé rute 37 (ingen merknad): Fra Nedre Håpet-Bjernebekken til Universitetet-Dramsvegen-Petersborggata-Sentrum.

Time	TIDLIGSTE PASSERINGSTIDER UNIVERSITETET													hvor angitt med minuttall.					
	06	07	08	09	10	11	12	13	14	15	16	17	18	19	20	21	22	23	
	32b	09	09	09	07	07	07	07	07	02	02	00	02b	02b	02b	35	32b	05	
	39	12b	17a	12b	37	32b	37	32b	17a	17a	17a	19b	05	05	35				
Mandag til	17a	32b	37b		37		37	37a	19b	32	30	35	35						
fredag	37a	37a	37					37b	32	37a									
	39	39						37	37a	39b									
	52b	57a						57a	57a										
	57a							59b											
Lørdag		05	37	22	07	32b	22	07	32b	05	35	32b	05	35	32b	05			
		32b		32b	32b	37	32b	32b	37										
		50			52			52											
Søndag									32b	05	35	32b	05	35	32b	05	35	32b	05

Merknader:
a = Rute 20 via Stakkevollvegen, passering terminalen på øvre side.
b = Rute 25 via Stakkevollvegen, passering terminalen på nedre side.
De øvrige avganger gjelder rute 37 via Dramsvegen, passering terminalen på øvre side.

Busskort kjøper du i vårt salg- og info-kontor i Storgt. 102.

TROMSBUSS

Adr: Boks 3275 Grønnåsen,
9001 Tromsø
Tlf: (083) 70233

NYE HP-48SX

Avansert teknisk utbyggbar kalkulator

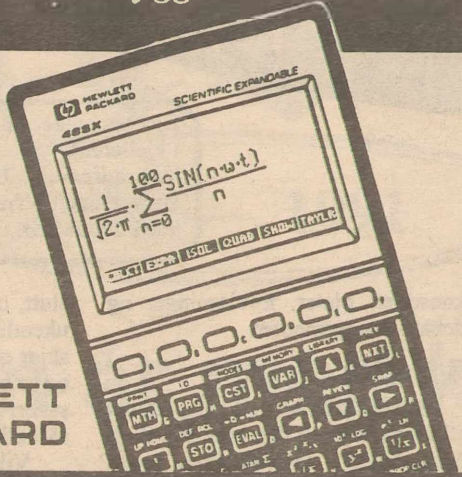

hp HEWLETT
PACKARD

Hewlett-Packard's nye avanserte kalkulator kan kommunisere med personlige datamaskiner og har et toveis infrarødt grensesnitt som sender og mottar data. HP-48SX er beregnet på ingeniører og studenter. Den byr på mange funksjoner som HP mener er de første av sitt slag på en kalkulator.

Blant det nye på denne avanserte kalkulatoren finnes:

- automatisk omregning av enheter
- seriell tilkobling for personlig datamaskin
- toveis infrarødt grensesnitt
- grafikk integrert med matematiske regneoperasjoner
- HP Equation Writer likningshjelp
- 32 Kb. RAM som kan utbygges
- tilsammen over 2000 funksjoner

Student-tilbud i perioden 10. aug. - 20. sept. 1991.
Kom innom for demonstrasjon.

Kjell Arnesen %

Kalgt. 3A — Tlf. 083/81 593 — 9000 Tromsø
Avd. Finnsnes — Tlf. 089/41 170

Centrum * Libris

Ønsker alle studenter og ansatte ved UiTø
velkommen til et nytt semester i Tromsø

Vår andre etasje har blant mye annet:
...pensumlitteratur for alle helsefaghøgskolene
...et meget omfattende utvalg av juridisk litteratur

Tips oss om pensumbøkene dere trenger,
og vi skaffer bøkene dobbelt så raskt
som andre bokhandlere!

Velkommen til oss

Bokhandelen i Sjøgata

Centrum * Libris

Postboks 533, 9001 Tromsø - Tlf.: (083) 83540



Storgata 51, 9000 Tromsø

-Treffsted midt i byen

-God mat til rimelige priser

-Gratinerte pannekaker med kjøttfyll -
vår spesialitet!

-Gratinerte smørbrød

-Rimelig lunsj

-Varm mat til stenetid
A la carte 'meny

Åpent hverdager mellom klokken 11.00 - 02.00

Fredag og lørdag; 11.00 - 04.00

Økende reiselyst -

-blant studenter og ungdom!

Reisebyråkjeden Univers Reiser åpnet sitt kontor i Tromsø den 1.8.1980. Dette første året besto staben av kun 2 personer, og årsomsetningen lå på "bare" 2.5 millioner kroner. Siden den tid har selskapet tredoblet staben, og fjortendoblet omsetningen.

I dag har Univers Reiser, avdeling Breivika, 6-7 ansatte og en årsomsetning på 35 millioner kroner.

Kundemassen som benytter seg av Univers Reiser, består hovedsaklig av ansatte i det akademiske miljø, studenter og ungdom generelt. Så er også Univers Reiser Norges største reisekjede som har ungdom og studenter som sin spesielle målgruppe.

Jorda rundt?

Utviklingen har vært stor, og hos Univers Reiser får vi opplyst at de spesielt i de senere år har registrert en betydelig økning i etterspørselen etter reiser for studenter og ungdom generelt. Dette kan ha sammenheng med økende studenttall, hevdes det, men Univers Reiser påpeker at de også har registrert en økende interesse for lange reiser. Dette gjelder spesielt turer som går til det fjerne Østen, og de stadig mer populære "Jorda rundt" reiser.

Hos Univers Reiser kan du få en slik "Jorda rundt" reise helt ned til omlag 10.000 kroner. De som drar ut på en slik eventyrreise er borte ca. 3-5 måneder.

Gode flyavtaler

Univers Reiser forteller at det innebærer store fordeler for studenter å bruke Univers- billetter.

Billettene er fleksible, dvs. de kan forandres og eventuelt refunderes. Hvis du skulle få problemer underveis, har selskapet et verdensomspennende nett av samarbeidspartnere som vil hjelpe deg. Prisene er derfor også meget konkurransedyktige, da de har et stort volum av slike reiser og dermed oppnår bedre avtaler hos flyselskapene.

Brosjyrer som frister

Univers Reiser utgir 2 reiseguides i året; Jorda rundt brosjyren kommer ut i september, og Ferieguiden i februar. Fargerike saker som kan friste noen og enhver til å rømme forelesningssalene for i stedet å hive seg avgårde til den store og ennå ukjente verden.

Univers Reiser har kontor i Breivika Senter (I samme bygg som Studentsamskipnaden). Kontorets åpningstider er; Man-fredag 0900-1600. Telefon; (083)75820.

(Hvis du ønsker informasjon tilsendt, må du fylle ut svarslippen nede til høyre og sende den til Univers Reiser. Du vil da få tilsendt det de har av aktuelle brosjyrer, samt eventuelle tilbud som kommer i løpet av året).



"Målet med arbeid er å vinne fritid."

— Aristoteles (4.årh. f.Kr.)

PÅ FERIEUR; Når sekken er velpakket, kartet detaljert, og billetten gyldig, da er man klar for ferie i inn- eller utland. Husk å be noen vanne blomstene mens du er vekke.

UNIVERS

REISER A.S

Skulle ikke solgt

Etter at Univers Reiser hadde tilbakelagt flere tunge år med ulønnsom drift og et underskudd på seks millioner kroner, valgte Studenttinget i Oslo i 1990 å selge reiseselskapet.

Selskapet hadde til da vært eid av Student-samskipnaden i Oslo (SIO), og både direktøren i Samskipnaden og i Univers Reiser gikk i mot salget fordi selskapet, etter rasjonalisering og nytenkning, gikk mot bedre tider.

Den studentede finske reisebyrågiganten HYY Group overtok suksessbe-

driften for lave 2 millioner. Samskipnaden i Helsingfors, som eier 70% av aksjene i HYY Travel

Group, sørger dermed for at finske studenter innehar betydelige overskuddsmidler.

HYY Group utgjør, etter at

de har kjøpt opp stort sett det som er av reisearrangører og reisebyråer i Norden, verdens nest største reisearrangør for

at de finske studentene stopper med dette; HYY Group har gått i samarbeid med STA Travel i Australia, verdens største reise-

ungdom og studenter. Omsetningen for 1990 var på hele 1.4 milliarder norske kroner, og det ser ikke ut for

arrangør for ungdom.

Etter Studenttingets om-diskuterte salg av Univers Reiser, har det gått en vei for reiseselskapet - opp og framover. Kanskje var det galt av Studentsamskipnaden i Oslo å "dumpe" Univers Reiser, selv om selskapet i øyeblikket var i vanskeligheter?

Hele verden til lavpris - Univers-billetter

Noen få priseksemler fra Univers:

Oslo - New York;	Fra kroner 1695,- en veg.
Oslo - London;	Fra kroner 1095,- en veg.
Oslo - Berlin;	Fra kroner 1020,- en veg.
Oslo - Bangkok;	Fra kroner 3665,- en veg.
Oslo - Paris;	Fra kroner 1255,- en veg.

Dette er kun et lite utvalg av våre tilbud. Kontakt oss for nærmere informasjon.

Ja takk! Jeg ønsker å få tilsendt informasjon om student og ungdoms reiser.

Navn: _____

Adresse: _____

Postnr./Poststed: _____

UNIVERS
REISER A.S

Kupongen sendes til:

UNIVERS REISER A/S
Boks 865,
9001 TROMSØ



Platebaren

Storgata 110, 9000 TROMSØ

**NORDKALOTTENS STØRSTE
UTVALG I LP-MC-CD**

STORT UTVALG I MUSIKKVIDEO

**KJEMPEUTVALG TIL ENHVER
TID PÅ BILLIGE LP-MC-CD**

SPØR OM VÅRT BONUSTILBUD!



Our highly skilled and intelligent personel are
eagerly waiting to serve you

KONSERTER

Konsertsesongen åpner 3-4 september
på *Nobile* med:

ROY ROGERS

and the

DELTA RYTHM KINGS

Premierekvelden 3. september:
Studenttilbud Kr. 75,- pr. bill. (ord. 95,-)

*Noe av det beste innen blues/country
en av verdens beste slidegitarister*

(jfr. kritikken Oslo 1-90)

Jobbet med bl.a. Bonnie Rait, J-L Hooker og Miles
Davis. Medvirker på, og skriver mye filmmusikk.

SUPPORT: Paul James

Tidligere sammen med bl.a. Mink Deville
kanadisk bluesgitarist.

Kommer:

15. sep. September When

18.-19. sep. Omar & the Howlers

Billetter får du på Platebaren, tlf. 55356

Commodore

**Commodore har
utvalget til meget
hyggelige priser!**

TROMSØ 
Kontormaskinservice a.s

• BRILLER • KONTAKTLINSER • SVAKSYNSOPTIK

OPTIK

SPESIALBUTIKKEN I NORD

Telefon (083) 84 999
Postboks 690 - 9001 Tromsø



brother.

Student

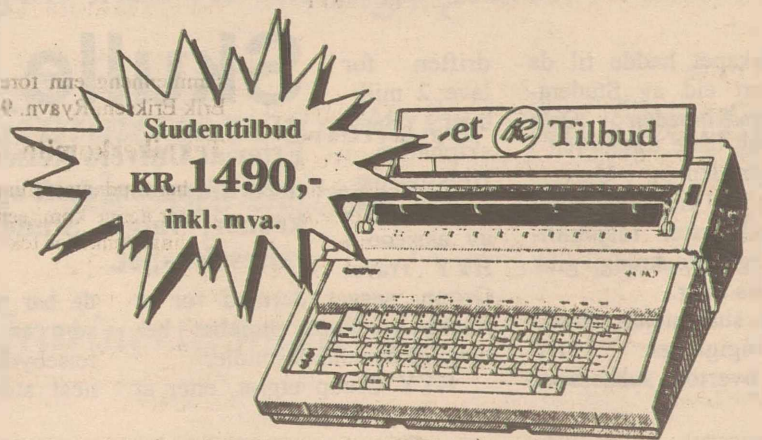

Studenttilbud

KR 1490,-

inkl. mva.

**En «proff» maskin
til «amatør» pris!**

Bærbar elektronisk skrivemaskin
med mange nyttige funksjoner!

Brother Student er maskinen for skoler,
studenter, hjem og lettere kontorbruk!

Se og prøv den hos oss.

Du vil bli positivt overrasket!

Kjell Arnesen & S

Kalgt. 3A - Tlf. 083/81 593 - 9000 Tromsø
Avd. Finnsnes - Tlf. 069/41 170

Samfunnets gleder

— bør du ta del i

Som student må du ha mer å bedrive enn kun studier. Dette høres kanskje ut som et demoraliserende angrep på dine faglige ambisjoner, men faktum er at også universitetet selv oppfordrer studentene til å løfte nesen opp fra læreboka. Du skal jo leve også!

Her er det Studentersamfunnet kommer inn i bildet; Som medlem i Studentersamfunnet har du mulighet til å bygge deg opp en kreativ og aktiv fritid, der du kan beskjeftige deg med alt fra festarrangering til vinklubb. Dessuten får du en rekke fordeler på Studenthuset, studentenes eget møtested.

Studentersamfunnet i Tromsø dukket opp allerede i 1967. I de 24 årene som har gått har Samfunnet arbeidet for å stimulere studentene til å være aktive og oppsøkende i sin fritid. Målsettingen har vært å knytte studentene sammen i et felleskap også utover det studiemessige.

I begynnelsen var Studentersamfunnet preget av de rådende politiske strømninger ved UiTø, det var hyperødt, men i dag er det helt upolitisk, og framstår som spiselig for absolutt alle. Uansett politisk syn.

Som medlem i Studentersamfunnet har du blant annet innledning til å bli en av de mange som finner stor moro og utdannelsesfordriv i en av undergruppene;

Dramagruppen

lar masken falle, bokstavelig talt. Gruppen består av ett dusin studenter, og har som overordnet målsetning å bryte grenser. Den første er barrieren som hindrer en i å være seg selv. Dramagrappa møtes hver mandag i Auditorium Maximum i Hovedgården, der de pusler med lek og dramatik og teatersport. Som de selv sier så er hvem som helst hjertelig velkommen, det eneste kriteriet er at du har mot til å tørre. Nøll ikke, kontakt Tove Fiksdal, tlf.: 35830 (eller Studentersamfunnet på (4)4916).

Vinklubben "På druen"

er ikke mer på druen enn at de aktivt oppsøker nye og spennende vintyper, for allmenn avsmakelse to ganger i måneden (onsdagene). Flaskeforet er skaffet til veie av dette celebre felleskapets egne medlemsmidler, og består av både Polvarer og mer spennende hjemmelagde saker. Vin er visstnok kultur, og om du vil ha et godt alternativ til den tradisjonelle, men akk så talentløse (og skadelige!) norske helgefylla, bør du følge med på oppslagstavlene, eller kontakte Anne Solheim, (eller Studentersamfunnet). Lær om verdens eldste menneskelagde drikk i godt felleskap; Bli med i "På druen" vinklubb.

"Fullt på høyde -

med de beste i utlandet (FPHMDBIU)" er det meget pretensiøse navnet på Studentkoret ved UiTø. Studentkoret er ikke en undergruppe av Studentersamfunnet, men de står i et nært samarbeidsforhold. Om studentkoret virkelig er fullt på høyde hele tiden skal være usagt, men faktum er at korets medlemmer i allefall har det sabla morosamt! Mest kjent er de nok for sin "guerillasang," dette arter seg kort og godt slik; Man møtes, passer gullstrupene, drar på byen og opptre hvorsomhelst for et publikum som reagerer med alt fra sjokk til medsang. En innledning er sjelden for liten til at "Fullt på høyde med de beste i utlandet" ikke stiller opp. Repertoaret spenner over alt fra drikkeviser til spirituals, og skaper glede i de fleste ører. Vil du

Glem ikke Studentersamfunnets store åpningsfest. Fredag 23. august klokken 20.00 Møt opp og vær med på moroa!



Noen mer eller mindre berømte personer fra Utopias arkiv. Alle bildene er tatt ved arrangementer på Huset.

være med på moroa? Bruke dine ører og din stemme i annen sammenheng enn forelesninger og kollokvier? Kontakt Jon Erik Eriksen, Ryavn. 9 (eller Samfunnet).

Teknikerkomiteé

har Studentersamfunnet også. De 8 personene som for tiden danner denne komiteén, har blant annet som formål å danne et samlingspunkt for teknisk interesserte studenter, stå for lys og lydanlegg ved arrangementer i Aud. Max. og på Studenthuset, samt drive opplæring av medlemmene. Hvis du ønsker å være med, må du følge med i Utopia eller i Studentersamfunnets medlemsinfo. Ledige plasser annonseres i disse fora. Kontakt også Studentersamfunnet hvis du ønsker å vite mer om denne komiteén.

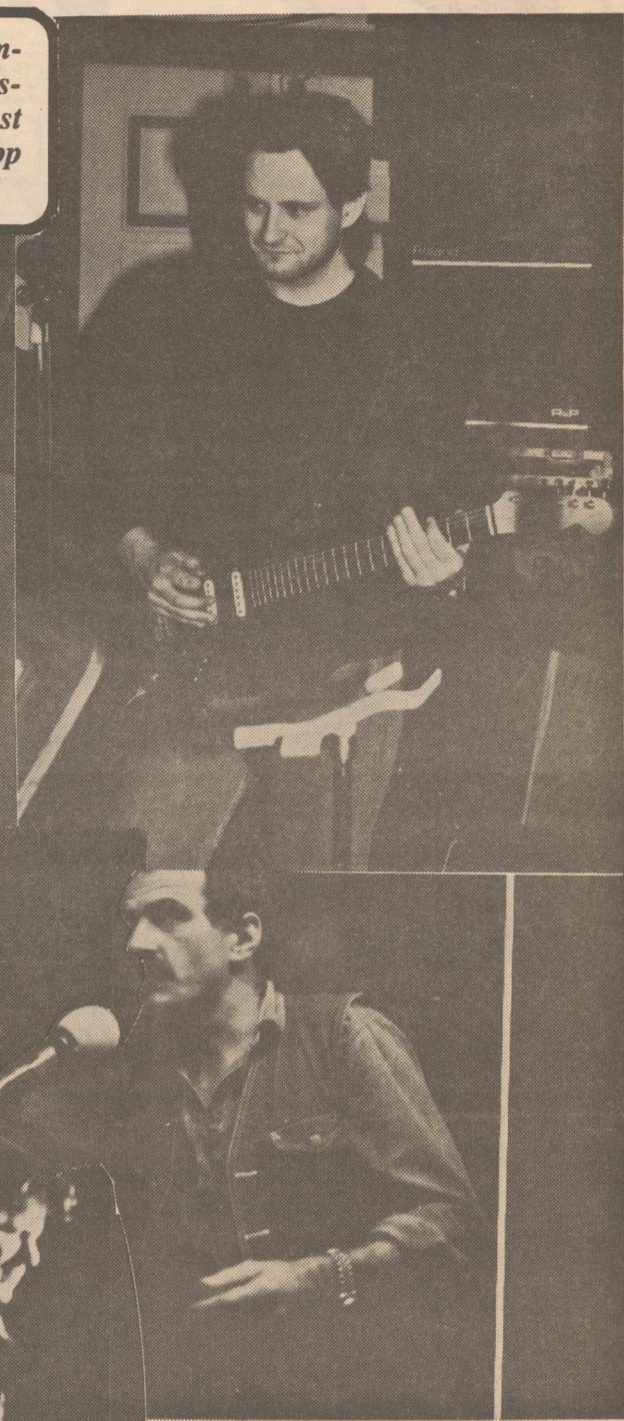

Mange berømtheter

Tradisjonen tro er det onsdagen som er den store "studentdagen" på Studenthuset. Men det skader ikke å legge til at tirsdagene og torsdagene er faste dager for debattmøter, lyrikkvelder, konserter m.m. Tidligere har Huset i regi av Studentersamfunnet blant annet hatt besøk av berømtheter som Arild Nyquist, Erik Dammann, Jan Erik Vold, Arne Fjærtøft, De Lillo og friskusene "Jokke og Valentinerne."

Når Studentersamfunnet arrangerer sine festligheter, hender det forøvrig ofte at Ompagniet dukker opp.

Ompagniet er "verdens nordligste studentblæseaarkæster" (!), og de står, til alles ustyrtelige glede, for ompa-underholdning på Samfunnets fester.

Studentpriser på:

- OKI — matrise- og laserskrivere
- Canon — Blekkskrivere
- HP — Blekk og laserskrivere

TROMSØ



Kontormaskinservice a.s

Bli medlem!

Samfunnet er eier av pizzagiganten Studenthuset. 60% av aksjene sørger for at Samfunnet har råderett over et samlingssted der det i løpende bånd arrangeres konserter, filmkafé populærforelesninger, lyrikkvelder og avslutningslag.

Studenthuset er i dag åpent for alle, men da det så dagens lys en gang i 1980, var det eksklusivt for medlemmer, dette ble imidlertid for dyrt og våren 1983 gikk Huset konkurs. Studentsamskipnaden reddet Huset i 1987, og har i dag de resterende 40% av aksjene.

Som medlem av Studentersamfunnet (kroner 60,- pr. semester) får du blant annet gratis garderobe på Huset, redusert inngangspris på arrangementer og rabatt på pizza på Huset.

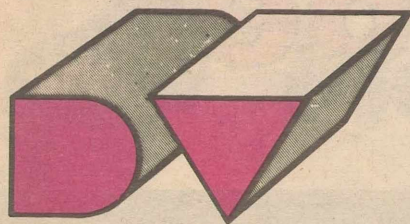

DATAVAREHUSET · AS

Nettopris: Kr 10.800,-

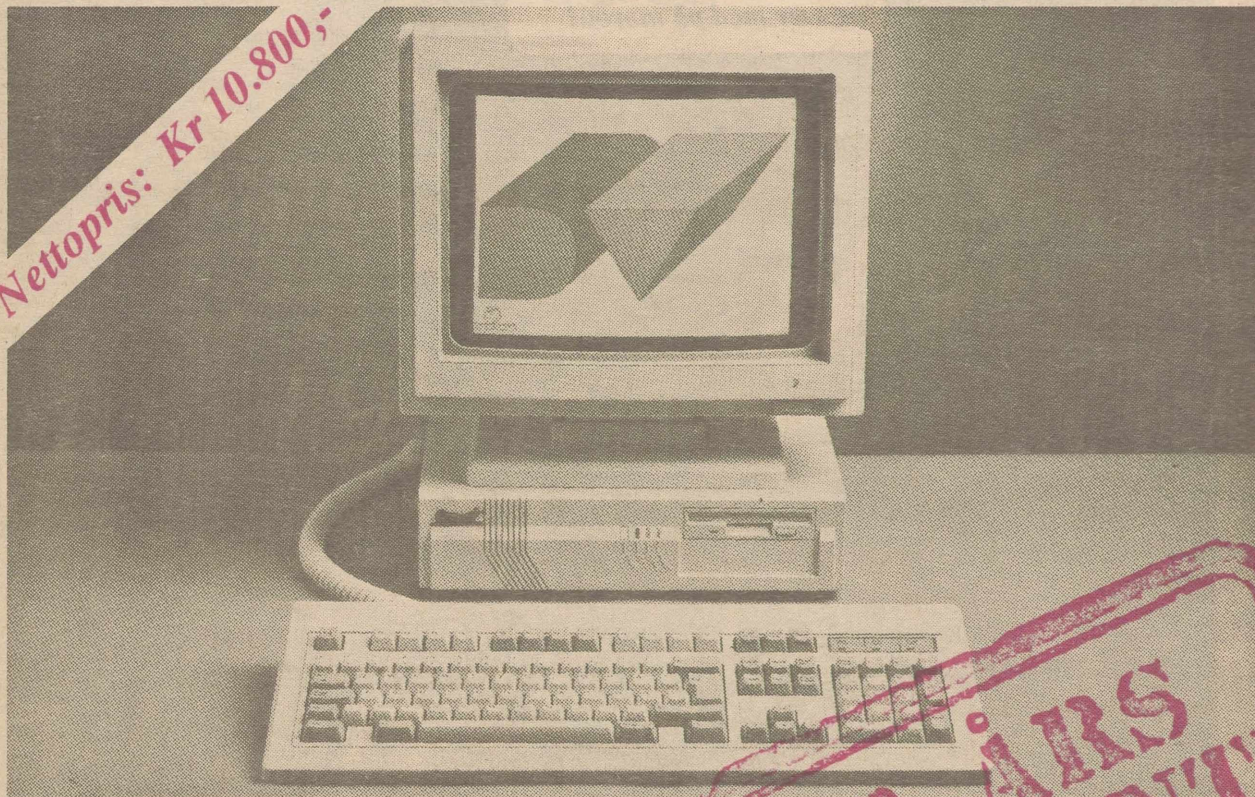

COPAM PC 386SXU 40MB

"U" står for "ultra (slim)," og liten og kjapp er en treffende beskrivelse på denne hendige PC'en. Den opptar mindre plass på pulten enn en vanlig dataskjerm, og er kraftig nok til de fleste enklere oppgaver.

Ypperlig for små regneark og databaser, samt tekstbehandling og mindre administrative program. Dette er det naturlige valg for studenter, mindre organisasjoner og andre som ønsker en liten, rimelig PC av høy kvalitet.

Med sine små ytre mål er den også godt egnet som arbeidsstasjon i nettverk.

Copam 386SXU 40 MB

- i386SX, 16 MHz
- 2MB internminne, utbyggbar til 8 MB
- 3,5" diskettstasjon 1,44 MB
- AT Harddisk kontrollert, 1:1 interleave
- 1 Centronics parallell skriverutgang
- 2 RS-232 Serieport

- VGA-skjermkort
- 2stk 16 bits ledige kortplasser
- MS-DOS 5.0
- Norsk tastatur med 101 taster
- Testet og ferdig konfigurert fra vårt sentrallager
- 14" VGA fargeskjerm
- MS Windows 3.0 og mus

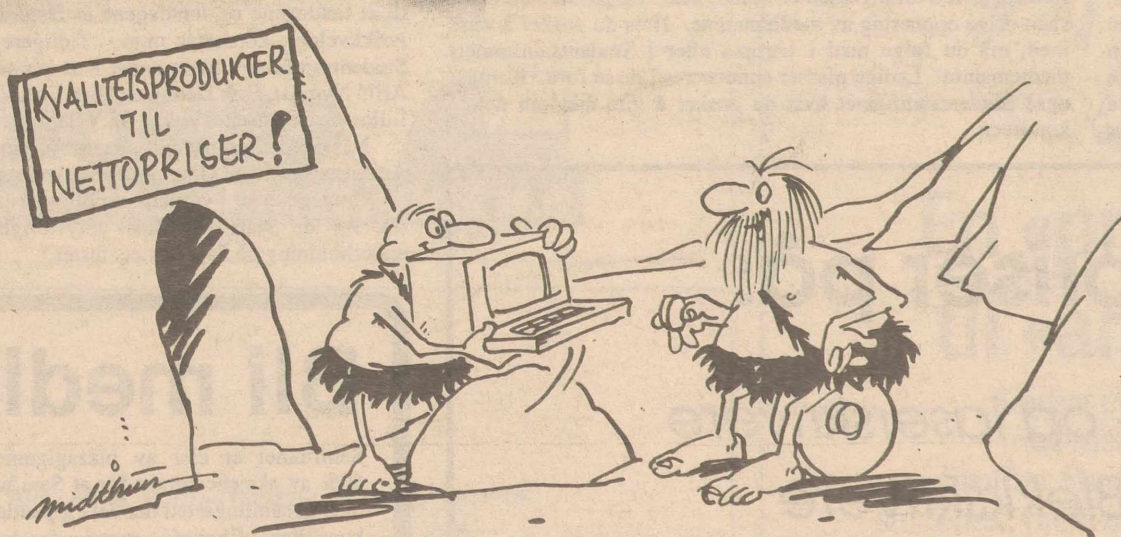

VALGET ER LETT FOR DEG SOM ØNSKER
KVALITET TIL NETTOPRISER!

NB. Alle priser er ekskl. MVA

Som det første og største Datavarehuset i Norge innførte vi en måte å selge datautstyr som lønner seg for kundene. Vi importerer datautstyr direkte til sluttbruker, og unngår dermed mange fordyrende mellomledd. Kunden får utstyr av høy kvalitet mye rimeligere enn det som er vanlig.

Datavarehuset er på topp innen service og support! (Kilde: Norsk Gallup, gjengitt i Inside Data 3/90). Undersøkelsen viser at våre kunder over hele landet er meget godt fornøyd med den service og support de får fra Datavarehuset. Har du utstyr fra andre leverandører, utfører vi service på det også.

Nå er vi først igjen. Vi innfører 3 års garanti på PC'er og skjermer! Og vi spør vår vane tro: Hvorfor betale mer for datautstyr enn nødvendig, når du får alt du trenger og mere til hos oss? Velkommen!

Datavarehus og servicebutikker

BERGEN:
Fabrikkveggen 3,
5037 SOLHEIMSVIK,
Tel: (05) 29 62 00

BODØ:
Engrossenteret, Blokk C,
8001 BODØ,
Tel: (081) 80 480

DRAMMEN:
Rosenkrantzgt. 61,
3018 DRAMMEN,
Tel: (03) 89 32 95

HAMAR:
Nydal Næringspark,
2320 FURNES,
Tel: (065) 59 244

OSLO:
Prof. Birkelandsvei 26 B,
1081 OSLO 10,
Tel: (02) 32 10 25

STAVANGER:
Tomroseveien 4,
4033 FORUS,
Tel: (04) 63 08 44

TROMSØ:
Karlsøyveien 18,
9014 HÅPET,
Tel: (083) 75 750

TR. HEIM:
Th. Ovesensgt. 38,
7044 TR. HEIM,
Tel: (07) 91 47 11

I Sverige finner du oss på følgende steder:
Stockholm, Göteborg Malmö og Falun

Jeg vil gjerne vite mer om Datavarehusets nettopriser.
Send meg den siste katalogen snarest!

Firma: _____
Gate/vei: _____
Postnr./sted: _____
Telefon: _____
Kontaktperson: _____

DATAVAREHUSET
Kvalitetsprodukter til Nettopriser!



STUDENTSAMSKIPNADEN

Din velferd — vårt ansvar



Rekordstor søkermasse

Aldri før har det vært så lett å få hybel i Studentsamskipnaden i Tromsø. Aldri før har så mange nye studenter søkt om hybel. Ved høstens første tildeling krevdes bare 2 semesters studieansiennitet for å få hybel. Men for de 50 hyblene som var satt av til nye studenter var køen lang.

Studentsamskipnaden tilbyr hele 900 hybler, dubletter og leiligheter. Boenhetene holder høy standard, ligger på et prisnivå som på det private marked, og gir deg muligheten til å dele bo-fellesskap med likesinnede.

Les også om dine rettigheter som leietaker på det private marked, samt feller du bør unngå. Nyttige råd og tips.

Se sidene 14, 15 og 16

Rimeligere barnehager

Omlag hver femte student ved Universitetet i Tromsø har ett eller flere barn. Siden studentene oftest er i tjuårene, er behovet for barnehager stort. Studentsamskipnaden disponerer 80 barnehageplasser som tildeles blant studentfamiliene. Men køen er lang.

Er du en av dem som trenger plass til krabaten? Nytt av året er det imidlertid at prisen på barnehageplassene er rimeligere enn før; Etter en avtale med Tromsø Kommune er foreldrebetalingen blitt redusert med 600 kroner. Det er igjen økonomisk overkommelig å ha krabaten i Samskipnadens barnehager mens du selv følger forelesningene ved Universitetet.

Se side 20

Dine problemer

Som student kan være mer enn bare det å disponere lesetiden galt; Du kan ha vansker med å takle eksamenskjøret, nervene kan være tynnslitte på grunn av økonomien, eller årsaken kan ligge på det utenomfaglige livet. Kanskje du har vansker med å få samboerskapet til å fungere, eller kanskje du tvert i mot er deprimert fordi du føler deg alene og uten noen venner? Uansett, Samskipnaden skal være en støttepilar for deg, særlig når livet går deg i mot. Derfor oppfordres alle som sliter med tunge problemer, å ta kontakt med Studentenes Sosialtjeneste.

Se side 17

Les også om Studentsamskipnadens eminente kantinetilbud, Akademisk Kvarter, Studenthuset og Studentradioen.

Noe for enhver smak: sidene 21, 22, 25 og 27

Rekordstor søkermasse kan gjøre hybeltilbudet for nye studenter til:

En dråpe i havet!

“Jeg sitter med tak over hodet, har brød og natteleie og en som vil dele med meg. Mere kan ingen eie.”

— Arnulf Øverland

—Men fortvil ikke, sier boligsjef Inger Leiulfsrud i Samskipnaden, —køene minker fort.

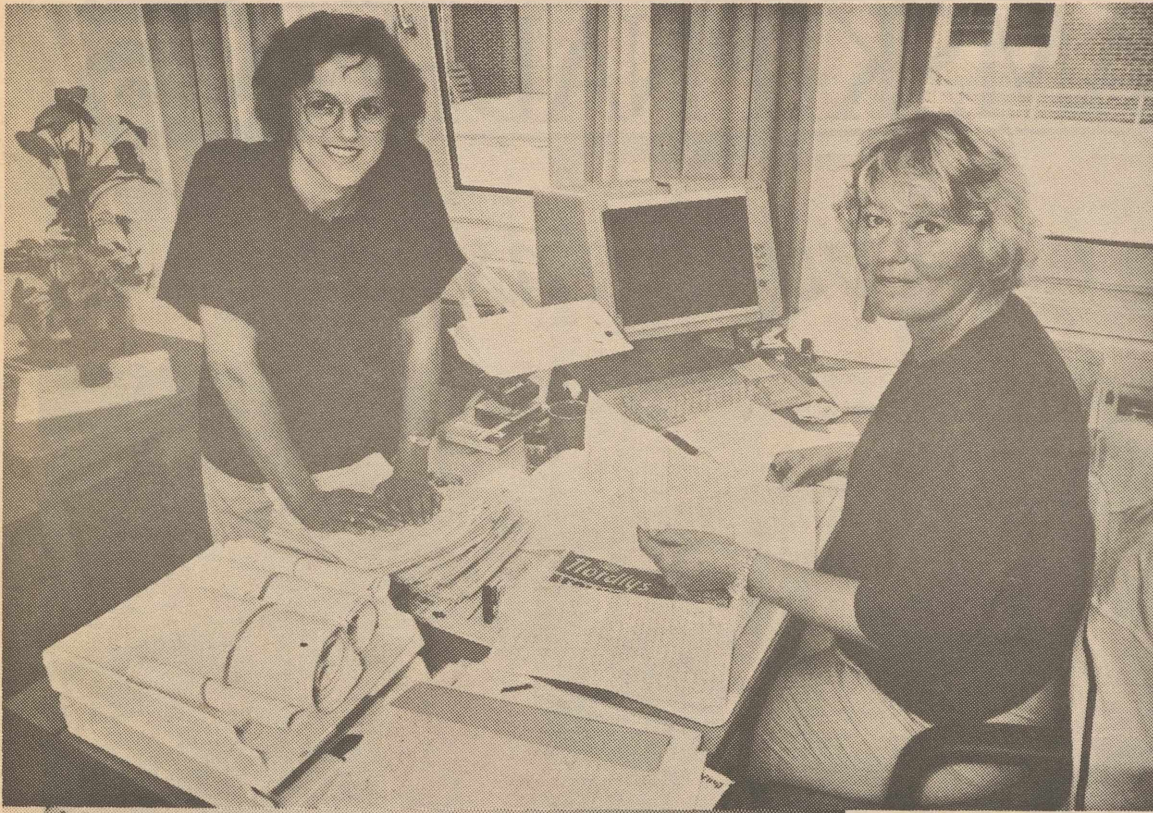

Øverst: HYBELKJØRET 1990; Digre søknadsbunker vitner om ferske Tromsøværinger uten sted å bo. En situasjon boligsjef Inger Leiulfsrud og Irene Kvello i Samskipnaden forsøker å gjøre noe med. Men det er ikke lett, for ingen nye hybelbygg har sett dagens lys siden Ørndalen ble bygd.



Til venstre: BOMBEBO; Hver høst skjer det samme, - x antall studenter må bo i bomberommene. Trekkfullt er riktignok ikke, men... De fleste er heldigvis fort ute.

Antall nye studenter som begynner på Universitetet er i år større enn noen gang før. Og Studentsamskipnaden har ikke fått midler til å bygge nye studentboliger siden Ørndalen ble bygd for to år siden, og Storelva for tre år siden. Til høsten regner Universitetet med at det vil være dobbelt så mange studenter på Universitetet som i 1989. Hvordan skal man så få plass til alle?

Vi har 201 hybler å tilby studentene som kommer til høsten. 50 av hyblene tildeles ved loddtrekning blant de nye studentene, og 15 tildeles til de som er tatt opp på innføringsprogrammet for utenlandske studenter. Resten tildeles etter ansiennitet, sier boligsjef i Studentsamskipnaden Inger Leiulfsrud.

- Dette rekker ikke langt når vi har 488 boligsøkere (pr. 31/7). Herav var det var 219 søkere til de 50 hyblene for nye studenter.

Bomberom

—Det er klart at 50 hybler blir en dråpe i havet hvis det virkelig kommer så mye som 2000 — 2500 nye studenter til høsten. Men Studentsamskipnaden har ikke kapasitet til å hjelpe alle disse. Boligene Samskipnaden disponerer tildeles vanligvis etter ansiennitet, så nye studenter vil alltid stå i bakerste rekke. Bolighjelpa er et initiativ som studentene selv tok for tre år siden, nettopp for å avhjelpe dette problemet. De sørger for at alle som kommer til Universitetet for å studere får tak over hodet. Først og fremst distribuerer de hybler fra det private marked til nye studenter. De som ikke får et tilbud med en gang får i hvert fall et tilbud om å bo i bomberom på Universitetet til Bolighjelpa har funnet noe til dem.

For få familieboliger

—Ved høstens første ordinære uttak (der nye studenter ikke var med) hadde siste som fikk tilbud om hybel bare 2 semesters ansiennitet. Dette er mye mindre enn vi er vant til. Vi har bare 67 igjen på venteliste til vanlig hybel. Dette skyldes nok at vi hadde såpass mange hybler å tildele denne gangen. Når det gjelder familieboliger er situasjonen mye verre. Vi hadde bare 9 leiligheter å tilby, og nå står 95 på venteliste. Søkerne rangeres slik at enslige med barn kommer først i køen. Deretter kommer par med barn, og til slutt par uten barn.

900 boliger

Studentsamskipnaden disponerer for øyeblikket 631 hybler og 253 familieleiligheter. Totalt blir dette altså 884 boliger. Disse er

fordelt på Prestvannet, Storskogåsen, Øvre Breivang, Forhåpningen Storelva og Ørndalen studentboliger. Ørndalen er det største og nyeste boligkomplekset. Hele 234 hybler og 48 leiligheter er fordelt på flere småhus plassert i et av byens vanlige boligfelt. Det har vært Samskipnadens politikk de siste åra å unngå slike store blokkbebyggelser som de som ble bygget på -70 tallet. Erfaringen tilsier at studentene trives bedre i vennlige trehus enn i store betongklosser.

Ikke umulig

—Fortvil ikke om du ikke var blant de heldige som fikk hybel i første runde. Det er nye uttak i begynnelsen av hver måned, og det er alltid tidlig på høsten at køene er størst. På senvinteren og vårparten kan kravet om antall semester for å få tildelt hybel være halvert, sier Inger Leiulfsrud.

—Et problem som imidlertid er vanskelig å komme til livs er “ikke-studenter” som bor på studentboliger. Studenter som er i full jobb, eller som har for lav studieprogresjon bør ikke ta opp de få plassene vi har å tilby studentene. De som søker om kontraktfornyelse etter at leieperioden på to år er gått ut må derfor dokumentere studieprogresjon. Studenter som av rimelige grunner blir forsinket i studiet får likevel botida forlenget. - Med det trange boligmarkedet vi har i dag er det i studentenes egeninteresse at vi får bedre kontroll med leieforholdene, og vårt inntrykk er at studentene selv ønsker at vi tar de nødvendige tiltak for å oppnå dette, sier Inger Leiulfsrud.

OL-boliger

Det neste byggeprosjektet til Studentsamskipnaden er allerede i gang. Men det forgår på Lillehammer. En del av de boenhetene som bygges foran OL i 1994 skal være av en slik type at de kan flyttes og brukes som studentboliger etter lekene. Det er firmaet Stud-Bo Nord A/S som står bak dette prosjektet, og skal bygge totalt 800 boenheter for studenter. Samskipnaden har tegnet seg for kjøp av ca. en tredjedel av disse. Dette utgjør 96 hybler og 64 3-roms leiligheter.

Ørmdaling som trives...

Ørndalen; Samskipnadens nyeste og største boligkompleks. Holder helt klart den høyeste standarden av Samskipnadens boliger.

Informasjonsavisa har tatt en prat med en av studentene som bor fast og virkelig trives på Ørndalen.

Geir Engen bor i en av kjellerleilighetene i Ørndalen sammen med sin samboer. Han har tidligere bodd på andre studentboliger, men har endt opp i Ørndalen, med den oppfatningen at disse boligene er de klart beste.

—Vi trives godt her i Ørndalen. Det er dyrt, men i forhold til hva vi får igjen er det absolutt verdt pengene. Det er lite trafikk - et stille og rolig strøk. Likevel går bussene svært ofte fra en holdeplass like ovenfor boligområdet. Dessuten er det i ypperlig gang- eller sykkelavstand fra Universitetet.

Vannlekkasje

—Boligene er av høy standard, og vi har hatt få problemer. Det var krise en stund i forbindelse med vannlekkasjene i høst. Dette var vannverkets feil som hadde satt

overtrykk på vannledningen i hele boligfeltet. Dette førte til at omtrent alt av koblinger på hele rørsystemet gav etter, og alle bad og kjellere sto under vann. Det tok imidlertid svært kort tid før feilen var rettet opp og alle skader reparert.

Dyrt

—Leilighetene er fine og romslige. Vi betaler 3 150,- kroner i måneden, pluss strøm. Totalt blir det omtrent 3 550,- å betale i måneden. For dette får vi hele 57 kvadratmeter. Jeg misunner imidlertid ikke de som betaler 1.800,- kroner i måneden for 11 kvadratmeter. Det er litt i meste laget.

Avslutter Geir Engen. En student som virkelig trives i Ørndalen, og som ikke bryr seg så mye om at det er høy gjennomtrekk av rastløse og kunnskapstørste ungdommer.



TRIVES; Leilighetene på Ørndalen er romslige, lyse og trivelige, i følge ørmdalenbeboeren Geir Engen.

Bolighjelpa -91

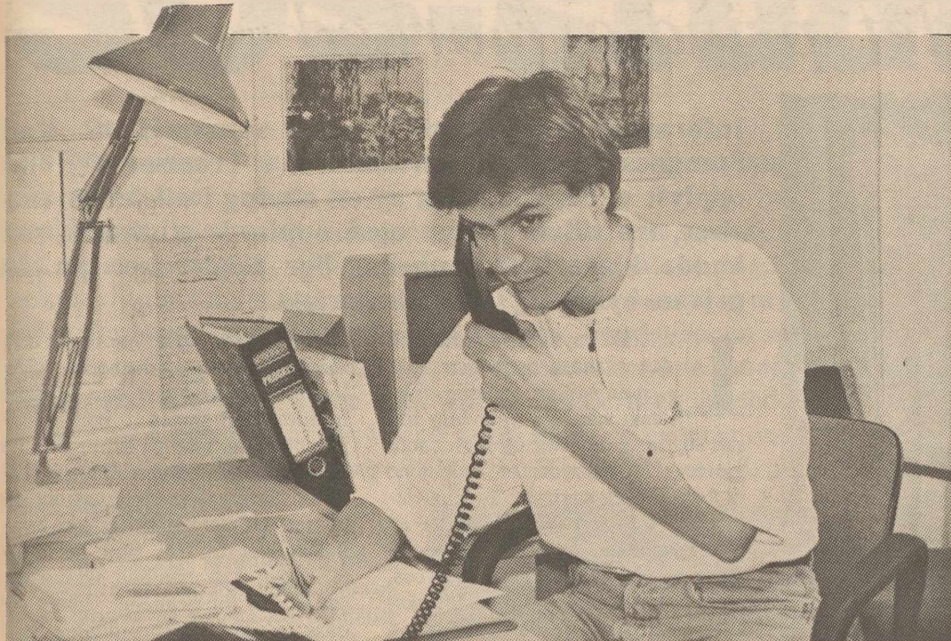

BOLIGHJELPSGENERAL; Leder for Bolighjelpa -91, Tord Mortensen formidler bolig til nye studenter. Ring Bolighjelpa på telefon 44202.

For fjerde år på rad har Studentutvalget arrangert formidling av private hybler og leiligheter til nye studenter. Bolighjelpa har gått aktivt ut med annonsering og personlige henvendelser til boligeiere i Tromsø by. På denne måten forsøker man å skaffe hybel til alle studentene som ikke har fått tilbud om hybel i Student-samskipnaden.

Bolighjelpa -91 består av Tord Mortensen, Målfrid Larsen og Maria Sæther. Etter at Universitetet sendte ut opptaksbrev til nye studenter har ikke telefonen på bolighjelpskontoret stått stille. Tord Mortensen regner med å ha ekspedert over 700 henvendelser fra boligsøkende studenter før semesterstart.

I år har man gått nye veier for å skaffe flest mulig boliger. 8000 boligeiere har fått skriftlig henvendelse fra Bolighjelpa om å stille ledige rom til disposisjon, og dette har gitt resultater. Så langt har Tord Mortensen registrert rundt 250 tilbud om bolig, men sier han,

omlag 20% av disse er ikke relevant. —Prisen står rett og slett ikke i forhold til hva som blir budt fram.

—Respsen var god i begynnelsen, men i det siste har strømmen av tilbud dabbet noe av. For å skaffe nok boliger kommer vi til å ta i bruk alle midler. Alle studenter som kommer til byen og ikke har fått noe sted å bo på forhånd, vil få tilbud om midlertidig innkvartering på Universitetet. Vi kommer til å innrede bomberom og andre ledige lokaler slik at det går an å bo der til man har funnet seg noe annet. Blir det nødvendig kommer vi til å bruke telt og brakker!

—Så snart det har flyttet inn folk i bomberomene vil vi arrangere dør til dør aksjon for å skaffe flere boliger. Her blir det krisebeboerne selv som på en organisert måte henvender seg personlig til boligeierne. De som får napp får selvfølgelig fortrinnsrett til å velge blandt tilbudene, avslutter Mortensen.

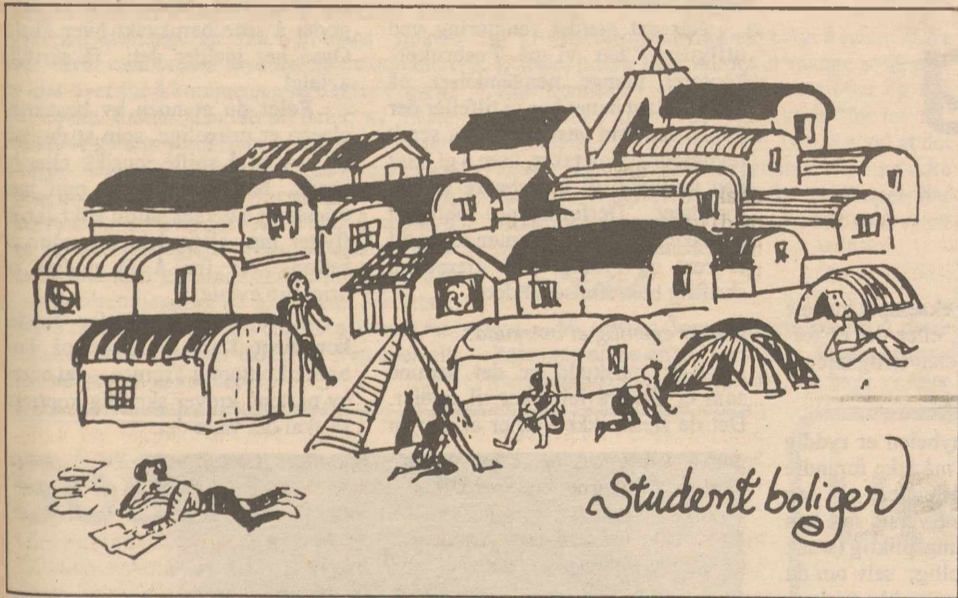

KRISELØSNINGER; Alle studenter som kommer til Tromsø vil få tilbud om midlertidig innkvartering gjennom Bolighjelpa, sier Tord Mortensen.

Kjøper du program-vare for dyrt?

Vi har alle de kjente programmene
TIL STUDENTPRISER

TROMSØ
Kontormaskinservice a.s

Samskipnadens boligtilbud

Prestvannet

Etasje: 1-3 4
Byggeår: 72/73 87
Hybler: 150 50
Leiligheter: 93 20
Hybler pr. kj.: 10 5
Dusj/bad: Eget bad
Oppusset: 89/90
Bebyggelse: blokker og mindre trehus
Avstand UiTø: 5 km (egen studentbuss)
Avst. sentrum: 1 km
Beskrivelse: Sentralt boområde med kort vei til byen. Kabel-TV. Alle hybler og noen leil. møblert.

Storskogåsen

	I	II
Byggeår:	75	84
Hybler:	50	
Leiligheter:	34	16
Hybler pr. kj.:	7	
Dusj/bad:	10 hybler har eget, resten deler to og to.	
Oppusset:	sommeren 90	
Bebyggelse:	Blokker og mindre trehus	
Avstand UiTø:	4 km (egen studentbuss)	
Avst. sentrum:	2 km	
Beskrivelse:	Koselig bomiljø i et rolig boligstrøk. Lite bebyggelse og mye beplantning gjør det til et barnevennlig strøk. I Storskogåsen I er alt møblert.	



OVER; Prestvannet er studentsamskipnadens mest populære tilbud.

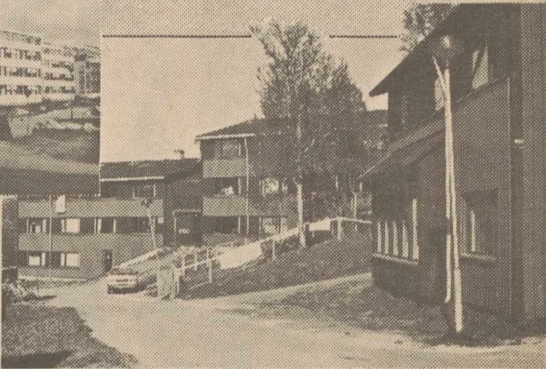

TIL HØYRE; Storskogåsen ligger ikke så langt bak på studentenes prioritetsliste.

Forhåpningen

Hybler: 15
Leiligheter: 2
Kjøkken: alle
Dusj/bad: WC på hver hybel. 9 hybler har egen dusj.
Oppusset: sommeren 85
Bebyggelse: hybelhus
Avstand UiTø: 4 km
Avst. sentrum: 1 km
Beskrivelse: Populære familieboliger på grunn av rolige omgivelser. Alle hybler er møblert og har eget kjøkken. Kabel-TV.

Øvre Breivang

Byggeår: 78
Hybler: 72
Leiligheter: 25
Hybler pr. kj.: 2
Møblert: Alle
Dusj, bad og kjøkken: to og to deler
Bebyggelse: blokk
Avst. UiTø: 1 km
Avst. sentrum: 3 km
Beskrivelse: Meget sentralt i forhold til Universitetet.

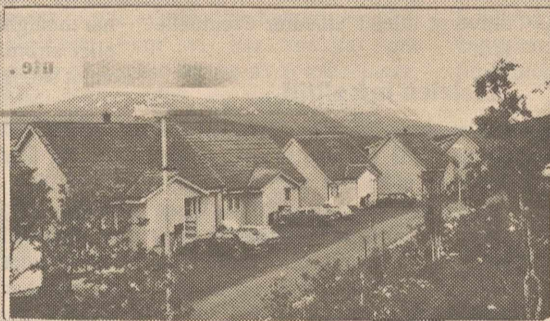

NYEST; Storelva (over) og Ørndalen (til høyre) er Samskipnadens nyeste boligtilbud. Begge ligger i vakre omgivelser med naturen kloss opp til husveggen.



Ørndalen

Byggeår: 89/90
Hybler: 234
Leiligheter: 48
Hybler pr. kj.: 6
Dusj/bad: tre og tre deler
Bebyggelse: Småhus i flere tun
Avst. UiTø: 2.5 km
Avst. sentrum: 7.5 km
Beskrivelse: Koselig småhusbebyggelse gjør at Ørndalen blir et trivelig boområde selv om det er stort. Hybler og to-roms leiligheter er møblert. Kabel-TV.

Storelva

Byggeår: 88
Hybler: 60 (møblert)
Leiligheter: 18 (umøblert)
Hybler pr. kj.: 6
Dusj/bad: 20 har eget, resten deler to og to
Bebyggelse: Mindre bolighus i vanlig boligfelt
Avst. UiTø: 11 km, egne busser
Avst. sentrum: 12 km, god bussforbindelse
Beskrivelse: Studentboligene ligger midt i et friluftselorado, med kort vei til naturopplevelsene. Kabel-TV.

Gode forbruker-råd

—for deg som skal leie på det private marked

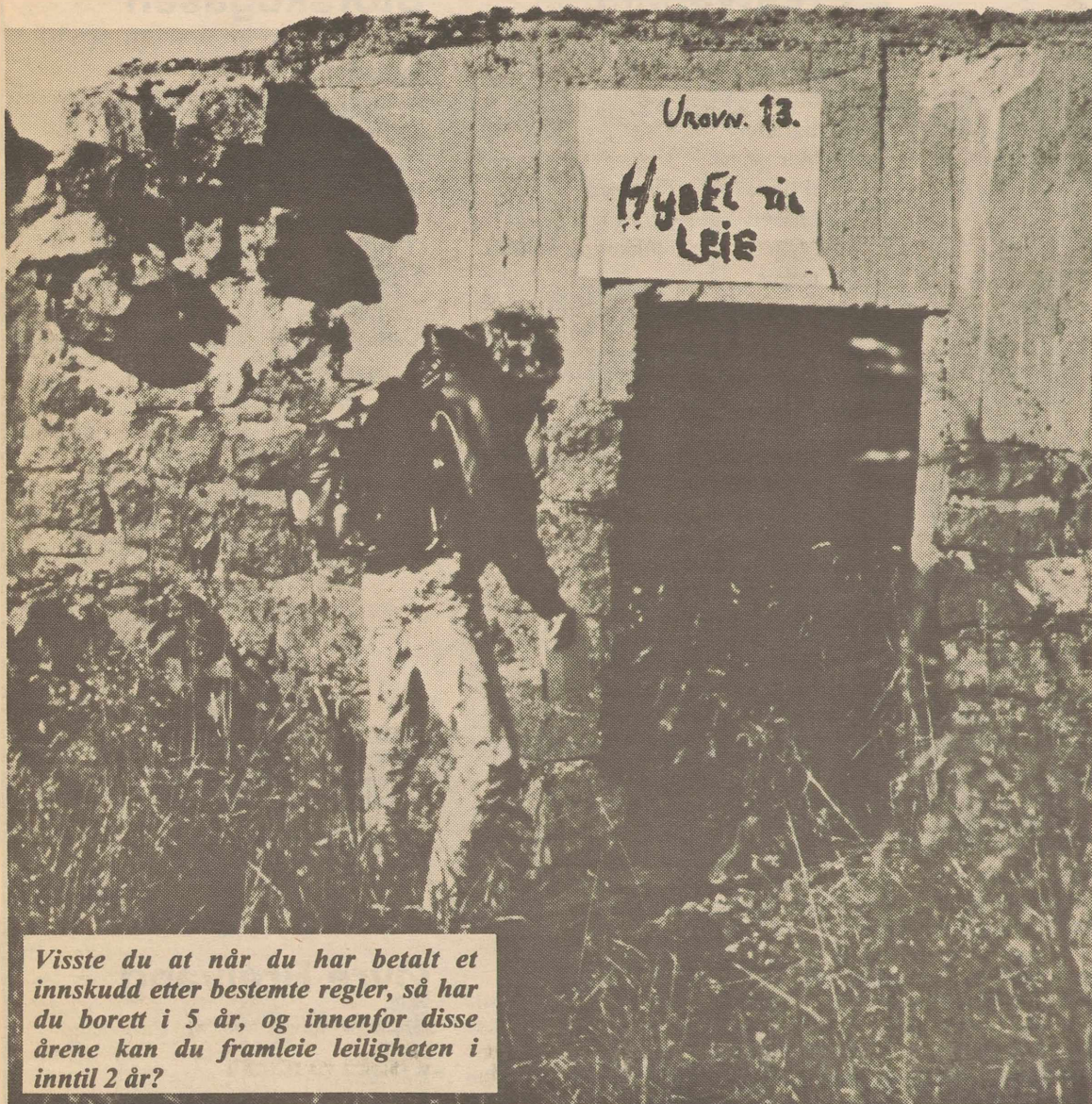

Visste du at når du har betalt et innskudd etter bestemte regler, så har du boret i 5 år, og innenfor disse årene kan du framleie leiligheten i inntil 2 år?

LURT IJEN; Noen opplever at boligen de sa ja til i telefonen ikke svarer helt til forventningene...

Huskeliste for deg som skal leie

En hybel er et enkelt rom som leies ut for boformål. Leietakeren kan ha adgang til en annens leilighet, for eksempel til bad, kjøkken eller vaskerom, selv om dette ikke behøver inngå i leieforholdet. Selv om en hybel er billigere enn en leilighet, har du færre rettigheter når du leier. En oppsigelse kan ikke for eksempel ikke bringes for retten.

Innflytting medfører

at du bestandig sjekker at hybelen er i god stand og godt vasket etter forrige bruker. Viktig er det å sjekke at alt av elektrisk utstyr, som støpsler og faste lamper, virker som det skal. Sjekk også at vinduskarmene er i orden, ellers kan du få høy strømutgift som følge av dårlig isolasjonseffekt. Innen 14 dager etter at du har fått rommet, kan du

kreve at utleier utbedrer eventuelle feil.

Husleien må alltid

betales punktlig, ellers kan du risikere å få oppsigelse av husvert. Og glem aldri å ta vare på kvitteringene når du har betalt. Disse kvitteringene er verdipapirer av ypperste sort, og uten disse stiller du svakt hvis utleier nekter for at siste månedsleie er betalt.

Depositum

er et beløp leietaker stiller som sikkerhet for at han eller hun oppfyller forpliktelsene sine. Hvis man må betale depositum, skal det settes på sperret konto og leietaker skal ha rentene. Beløpet skal ikke overstige mer enn seks måneders husleie. Depositumet skal ikke kunne brukes av utleier før leietaker

har misligholdt for eksempel husleie eller strømgjeld, eller det er forvoldt skade på hybelen/leiligheten.

Ansvar er ditt

for å påse at hybelen er ryddig og i orden. Og du må ikke forandre rommet uten at utleieren gir deg tillatelse til dette. I verste fall kan du bli holdt erstatningspliktig (smak og behag er forskjellig; selv om du kanskje synes veggene ble friskere av et strøk maling i (f.eks) psykodelisk gult, behøver slett ikke hybelverten mene det samme!). Husk også å bruke tynne spiker/skruer ved oppheng av lamper, bilder, bokhylle m.m. Det lønner seg også å anvende gamle spikerhull der dette er mulig.

Klokken 23.00 er faktisk

standard klokkeslett for ro i huset. Utleiers krav om at det for eksempel etter klokken 22.00 ikke skal spilles høy musikk, vaskes med maskin eller danses på gulv, er slett ikke urimelig. Du skal du ikke være nødt til å sitte musestille i en krok etter ro-tid. Du kan heller ikke uten videre ha overnattingsgjester på besøk, slikt må avklares med utleier. Heller ikke kan du leie rommet videre (framleie).

Rommet er til gjengjeld

ditt enemerke den tiden du leier det. Husvert kan ikke brase inn uten å si fra først, i så fall kan du nekte vedkommende adgang. Likevel har utleier rett til inspeksjon, men denne bør varsles på forhånd.

Informasjonsavisa stilte noen spørsmål til Kari Stangnes på Forbrukerkontoret i Tromsø. Vi fikk opplyst at de, ved siden av en økning i utleiehenvendelser, fra tid til annen også opplevde studenter som hadde klager etter ubehagelige opplevelser på det private hybel- og leilighetsmarked.

Lænetakeren føler seg ofte som den svakeste part, sier hun, —men stiller egentlig ikke svakt når han eller hun har satt seg inn i de lover og regler som gjelder. Vi råder derfor studentene til å skaffe seg særtrykk av Husleieloven. Vi har også utarbeidet en informasjonsbrosjyre om husleiereglene. Den får du gratis hos oss, sier hun. —Men hvis man for eksempel har betalt depositumet uten å påse at beløpet er på sperret konto, ja kanskje ikke engang har fått kvittering, da står man svakt. —Det er viktig å få skriftlig avtale.

Hva er dagens høyeste kvadratmeterpris for leie av f.eks. en hybel?

—Når det gjelder størrelse på hybelleien, så finnes det ikke noe tak for dette i Tromsø. Derfor er det viktig at man snakker med venner for slik å undersøke hva prisen ligger på. Man kan også kontakte et takseringskontor eller Statens Pristilsyn hvis man synes kvadratmeterprisen er alt for høy.

Viktige ting å huske når man skal leie...

—Ved inn- og utflytting er det veldig viktig å gå gjennom og notere ned eventuelle skader og spesielle ting ved hybelen/leiligheten. Før ei liste over ting og tilstander, med kopi til utleier.

Når det gjelder rengjøring ved utflytting, har vi på Forbrukerkontoret mange henvendelser på dette. Blant annet har vi tilfeller der utleier har leid vaskefirma og sendt regningen til leietaker, uten å gi hun/han mulighet til å forbedre vaske-resultatet. Derfor er det viktig at leietaker og utleier sammen ser at alt er rent og ryddig. Få gjerne en skriftlig bekreftelse på dette.

Hva er egentlig et innskudd?

—Et innskudd er det samme som et lån fra leietaker til utleier. Det de fleste ikke vet, er at når du

etter bestemte regler har betalt dette innskuddet, så har du boret i 5 år. Innenfor disse årene kan leietaker framleie leiligheten i inntil 2 år. Leietaker har krav på pantestikker for lånet. Du må derfor sørge for å få en tinglyst pantobligasjon hos utleier. Utleier kan heller ikke bruke innskuddet til hva som helst, for eksempel kan han/hun ikke kjøpe seg en bil for pengene. Lånet kan bare brukes i forbindelse med boligen.

Renten av innskuddet går normalt til utleier, men denne renten skal likevel være en del av leiebeløpet. Men alt dette bør du sjekke ved kontraktskriving. Utleier er bundet av muntlige avtaler, mens det for leietaker gjelder at det må foreligge skriftlig kontrakt før vedkommende er bundet. Men jeg oppfordrer ingen til å gjøre "lettvinneavtaler".

En hører så ofte om urimelige utleiere...

—Hvis du kommer ut for en vanskelig utleier, som at du blir utsatt for "bolighaier," eller folk som på andre måter presser deg (kanskje seksuelt), så kan ikke vi deg annet råd enn at du må se deg om etter et nytt sted å bo.

Arbeidsytelse, som at du skal sitte barnevakt, måke snø eller klippe plen, kan være en del av husleia, men man behøver ikke godta å sitte barnevakt hver kveld. Også her gjelder det; få skriftlig avtale!

Føler du at noen av bestemmelsene er urimelige, som at du ikke får lov til å spille musikk eller ha besøk, bør du ta dette opp med utleier. Undersøk alltid slikt før du flytter inn, ellers kan du måtte gå rettens vei for å få endret en urimelig avtale.

Glem ikke, avslutter første konsulent Kari Stangnes på Forbrukerkontoret i Tromsø, —at om du av partene krever skriftlig kontrakt så skal det være det.



GIR FORBRUKERRÅD; Kari Stangnes ved Forbrukerkontoret i Tromsø gir gode råd for studenter som skal leie på det private marked.

—Likhetsidealet betyr å hjelpe ekstra de som trenger det
(Kaare Olsen, pedagog og konsulent i Studentenes Sosialtjeneste)

SOS-studietid

“ Fortvil ikke over problemene. De er der for å løses, slik at du alltid skal ha noe å gjøre ”

— J.Ø.N.

—Vi tenker nå å samarbeide mer med universitetssystemet, slik at vi kan unngå at de nye studentene får de samme problemene som vi ser hos noen av de studentene som kommer hit. Det er nemlig altfor lett å bli gående alene med sine bekymringer i dette store systemet. Vi ønsker derfor å arbeide for å forebygge at problemene oppstår. Studentenes sosialtjeneste er ikke bare et sted hvor du kun kan komme innom når du har det vanskelig av en eller annen årsak, men et sted hvor det går an å komme innom for en kopp kaffe og en prat om ting man lurer på. Det kan være lurt, sier Kaare Olsen i Studentenes sosialtjeneste.

Sosialtjenesten har vokst, og gir mer og mer et fullverdig tilbud for studenter som trenger ekstra omsorg og hjelp i sin studietid, forteller Olsen. Han fortsetter;

—Å få omsorg og hjelp skal ikke være en kampsak for den enkelte, men en naturlig del av tilretteleggingen av undervisningen, og en holdning hos hele universitetsmiljøet. Det nye ved sosialtjenesten dette året, er at det er opprettet en stilling som skal arbeide med forebyggende virksomhet;

—Dette året har jeg fått en del erfaring i hva studenter arbeider og strever med, og jeg synes at dette også har vært en fin måte å bli kjent med de enkelte instituttene på. Det er ikke så enkelt å gå ut i fagmiljøene og drøfte hva som må gjøres uten å være “varm i trøya,” samt vite hva slags arbeid man kan være med på.

Sjokkfase ved stryk på eksamen

—Eksamen er en veldig tøff periode for mange studenter, tøff på den måten at man kan ha det som heter eksamensangst. Særlig for de som har strøket flere ganger. Etter en slik opplevelse har man gjerne gode unnskyldninger og prøver å bagatellisere årsakene. Det viser seg at mange går inn i en slags “sjokkfase” hvor man bruker mye lengre tid enn man er klar over for å komme seg til hektene igjen. På denne måten kan store deler av neste semester gå tapt fordi man nøler med å ta fatt på nytt. Det blir en barriere, man kommer alt for sent i gang fordi man tror at man “egentlig kan stoffet,” og kan derved risikere å oppleve det samme om igjen. Men vi har et godt samarbeid med eksamensinspektøren når det gjelder tilrettelegging av eksamen. Vi satser på å få til et spesielt tilbud i høstsemesteret for studenter som opplever eksamen som spesielt traumatisk - så ta kontakt!



Trøstebrev ved stryk

—Forebyggende arbeid betyr å tenke ut fra gruppe, prøve å se om det er mange studenter som kommer i vanskelige situasjoner og om det er noe i miljøet som gjør at de “for lov til” å gå alene med problemene. Det er synd at det er slik organisert på Universitetet at man ikke får mer hjelp hvis man for eksempel har strøket på eksamen. Dette er et felt som vi vil prioritere ved kontoret.

Tøffe K-100

—Vi ønsker, som tidligere nevnt, å dreie hele sosialtjenesten i et mer forebyggende perspektiv, og vi er inne i en fase hvor vi etter



KULTURTORGET; Sang og musikk lever opp i hverdagen for slitne studenter.

hvert begynner å ha prosjekter sammen med instituttene. Fra Institutt for matematisk realfag fikk vi nylig en henvendelse angående K-100 (meget tøft innføringskurs i kjemi). Fem eldre studenter som har gått gjennom dette før, fungerte i en konsulentrolle hvor de smeltet sammen det faglige og det sosiale i ei gruppe hvor det er trygghet og varme. Dette har vært et tilbud til alle på K-100, og ca. 30 av 100 benyttet anledningen. Vi tror dette tiltaket, sammen med andre faktorer, har virket veldig positivt for resultatene blant studenter i denne gruppen. Faktisk var strykeprosenten på K-100 i år halvert i forhold til i fjor.

Lese- skrivevansker?

—Av nye forebyggende tiltak har vi Kulturtorget. Det er et samarbeid med Studentutvalget og Studentsamfunnet, hvor alle studenter og ansatte en gang i måneden kan få seg en trivelig kaffepause, lytte til musikk og sang, komme med hjertesukk, brennende innlegg, eller også framføre et dikt på “Speakers Corner.” Slik kan vi (fore)bygge opp under det livlige miljøet som finnes.

—Ellers så har lesesalsinspektøren henvist mange studenter til oss. Dette har gjort at jeg fra januar til mai arbeidet med en gruppe på 6 dyslektikere, hvor vi har snakket om rettigheter til å gjøre opptak av forelesninger, til ekstra hjelpemidler, og tilrettelegging av

eksamen med utvidet eksamenstid, samt pratet om vanskelige ting og opplevelser i forbindelse med undervisningssituasjoner. Gruppen har gitt en meget positiv tilbakemelding på dette nye forebyggende tiltaket.

—Mange studenter som kommer hit har lese- skrivevansker, og det at de skjuler dette hindrer dem i å utnytte ressursene sine, fordi de ikke tør ta ordentlig del i kollokvier og seminarer. Et tilsvarende tilbud kommer i gang også til høsten for nye studenter.

Fysiske vansker?

—Blant studentene finnes det også mange med fysiske vansker som gjør at enkelte forhold må tilrettelegges slik at de får den støtte og hjelp de trenger for å makte studiene sine. Det kan være at man trenger å myke opp kroppen i løpet av studiedagen, eller at man må ha tilpasset lesesalsplass eller PC som forstørret skrifta. Vi forsøker også å få i stand et lydisolert rom hvor folk som f.eks. har vansker med å skrive for hånd kan ha en PC fast hvor de kan sette seg og notere etter forelesning eller arbeide med oppgaver.

—Å få omsorg og hjelp skal ikke være en kampsak for den enkelte, men være en holdning hos hele Universitetet, avslutter en engasjert Kaare Olsen, konsulent og pedagog i Studentenes sosialtjeneste.

Sosialtjenesten

Har tre heltidsansatte. Disse tilbyr hjelp og veiledning til studentene ved UiTø. Mange problemer kan oppstå når du er student, som for eksempel dårlig økonomi (dette dominerer, og den labre studiefinansieringa må ta mye av skylda), ensomhet, tvil om studievalg, vanskelig eller umulig situasjon, samt samlivsproblemer av forskjellige slag.

Læringsmiljøet kan på mange måter være problemskapende, fordi

behovet for sosial og faglig kontakt studentene i mellom, og mellom studenter og lærere, ikke ivaretas. Mange er ensomme og isolerte, og kjenner seg ofte fremmedgjorte i det akademiske miljøet! Helseundersøkelser viser at et overraskende stort antall studenter sliter med problemer av mange forskjellige slag.

Studentenes sosialtjeneste fyller således en meget viktig funksjon. Som forebyggere, men også som akutt-problemløser for den enkelte.

Studentenes Sosialtjeneste

har lokaler i kjelleren på Universitetsbiblioteket. Inngang fra nordsiden.

UB

ISV/ISL

Utenlandske studenter

Det sier seg selv at den omstillingen utenlandske studenter ved Universitetet må gjennom, er formidabel. Språk, kultur og klima,- alt er nytt.

Dette er det Ane-Marie Hektoen som sier til Informasjonsavisa, hun fortsetter;

—Det er derfor av avgjørende betydning at det finnes et skikkelig “mottakerapparat” for de utenlandske studentene som kommer til Tromsø. Uten skikkelig oppfølging faglig og sosialt ville mange

av dem fått store problemer med å finne seg til rette. Informasjonsarbeid er av avgjørende betydning for studentenes evne til å innrette seg i det norske samfunn. Dette utgjør derfor en vesentlig del av mitt arbeide for de utenlandske studentene.

Et av de faglige tiltakene er Universitetets innføringskurs i norsk, som hver høst følges av femten utenlandske studenter,

—Jeg tror studentene tjener mye på å være en liten gruppe på 15 personer. Dette styrker samholdet, selv om de absolutt ikke utgjør noen homogen gruppe, sier Ane-Marie Hektoen.

Bli vennekontakt!

Vennekontaktens oppgave er å være til hjelp for en utenlandsk student i det første møtet med oss nordmenn.

Utenlandsstudentene trenger informasjon om Universitetet, vårt norske daglige liv, om hvordan skaffe seg informasjon om vårt samfunn uten å gå veien om offentlige institusjoner og kontorer hver gang. På en uformell måte kan vennekontaktene bidra til å støtte utenlandsstudentene.

Som vennekontakt har en selv mulighet til å få internasjonale venner, og lære mye om deres erfaring, bakgrunn og kultur. Og det er spennende!

Ansatte i Sosialtjenesten:

Kaare Olsen tlf: (4)4594
Ann Torunn Olsen tlf: (4)4595
Ane-Marie Hektoen tlf: (4)4596

Hvorfor har ingen fortalt han om skoletilbudet på Toshiba's bærbare?

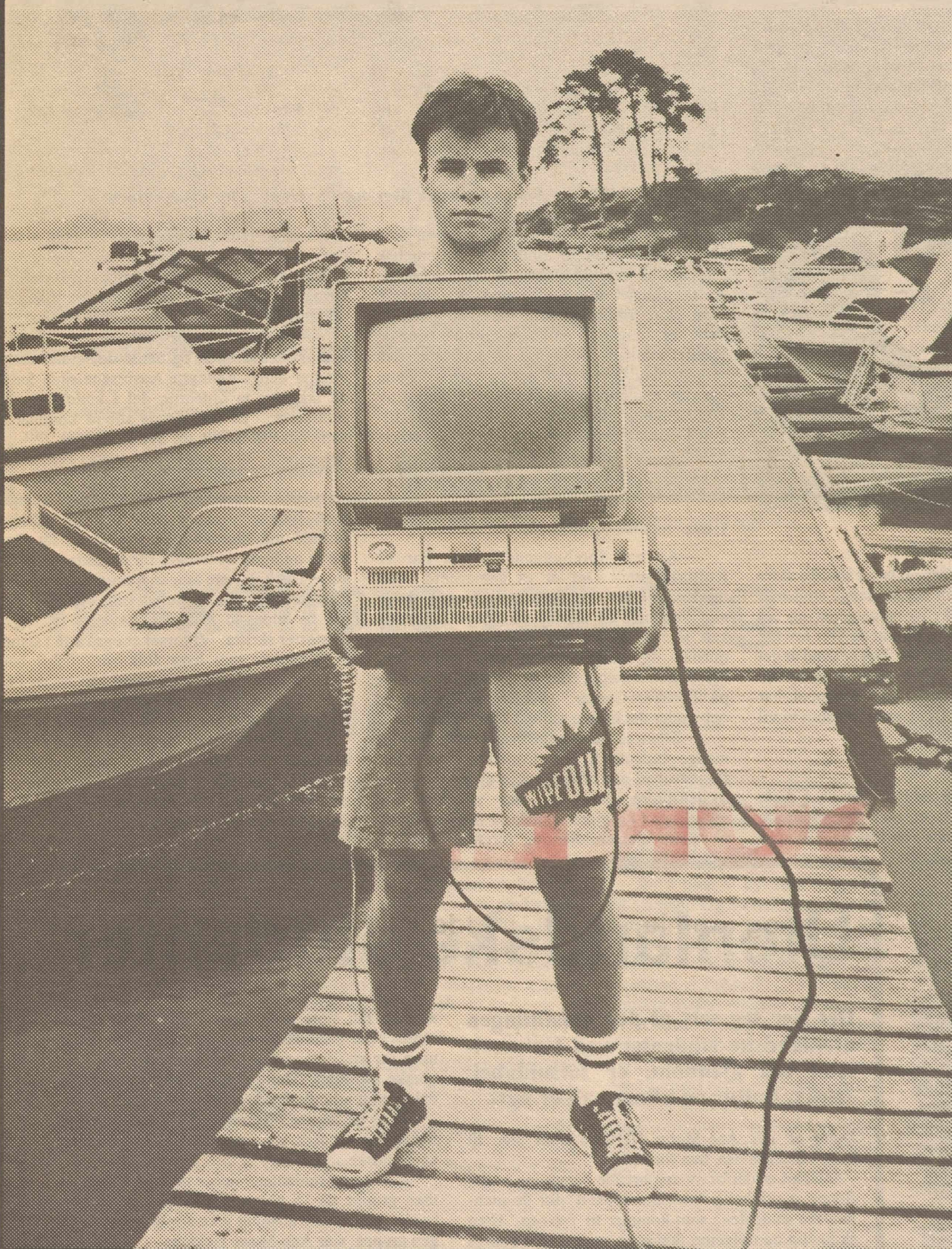

Klart du vil ha nytte av en PC i de praktiske studiene. Dessuten vil du sannsynligvis disponere en PC når du kommer ut i arbeidslivet. Jo før du blir fortrolig med alle mulighetene, jo bedre!

Men sørg for at du velger en PC som er lett å ta med seg. Toshiba's bærbare er både like kraftige og minst like raske som de større og tradisjonelle bordmodellene.

Dermed blir den største forskjellen at du uten problemer kan bruke din bærbare Toshiba hvor og når du vil. På lesesalen, under forelesninger, i ferien, i båten eller på hytta.

For å gjøre valget enda lettere, gir vi en helt spesiell pris til deg som studerer på våre mest populære PC'er, og på våre printere.

Begrenset antall.

TOSHIBA

- STØRST PÅ BÆRBARE -

IMPORTØR:

⊗ ESSELTE KONTOR & DATA

Forhandler:

TROMSØ
Kontormaskinservice a.s

Strandvegen 90 - Telefon (083) 81 074 - Telefax (083) 58 381
9001 TROMSØ Postboks 983

Studentsamskipnad

På godt og vondt

Studentsamskipnaden har vært ute i hardt vær siste semester. Da husleieprisene skjøt i været etter nyttår reagerte studentene. Studentrepresentantene i styret for Samskipnaden trakk seg ut i protest, og leieboerne på Samskipnadens boliger har gjennomført husleiestreik fra februar.

Og streiken pågår ennå. De høye husleieprisene utløste også kraftige reaksjoner mot studiefinansiering, som år etter år har blitt dårligere. Det ble arrangert ei uke med demonstrasjoner og andre aksjoner rettet mot den dårlige studentvelferden.

Informasjonsavisa prøver i denne artikkelen å kaste lys over problemstillinga. Vi har intervjuet Arnt Sommerlund, som var leder for Studentutvalget da Aksjonsuka '91 ble avholdt i vår. Han forteller om bakgrunnen for aksjonene, hva som er målet, og hvordan utsiktene er for ei bedre studiefinansiering.

Det finnes ikke noe statlig sosialt apparat for å hjelpe studenter. Som student faller du utenom alle trykdeordninger og andre hjelpeapparat staten har opprettet for å hjelpe grupper i samfunnet som ikke har tilstrekkelig inntekt til å hjelpe seg selv. Studentsamskipnadene er selvstendige organisasjoner som er opprettet for å fylle denne funksjonen. En lov om organisering av velferd for elever og studenter (den såkalte "velferdsloven") pålegger samskipnadene ansvar for sin egen drift. Staten har derfor ikke noe ansvar for de tilbudene samskipnadene gir, og en samskipnad kan i teorien gå konkurs. Studentene har gjentatte ganger vist sin misnøye med denne

loven ved å boikotte den, foreløpig uten å ha oppnådd noe særlig. Staten har konsekvent fraskrevet seg alt ansvar overfor tjenesteyting og velferd overfor studenter.

Siden de aksjonene som har vært avholdt kunne oppfattes som rettet mot Studentsamskipnaden, og ikke mot statens velferdspolitikk, spurte vi Arnt Sommerlund, mannen bak aksjonsuka;

Hva var bakgrunnen for husleiestreiken?

—Bakgrunnen for husleiestreiken var at det høsten 1990 ble klart at man måtte øke husleia med i snitt 13.7%, mens det generelle prisnivået i samfunnet, samt studiestøtta, bare økte med 4.5%. Samskipnaden måtte ta igjen oppussing og vedlikehold som var forsømt på slutten av 70-tallet, og som man på 80-tallet måtte ta opp dyre lån for å gjennomføre. Også byggingen av Ørmdalen ble et dyrt prosjekt for Samskipnaden.

—Studentene som satt i mindretall i samskipnadsstyret mente at dette var priser som den enkelte student ikke hadde råd til å betale, men av bedriftsøkonomiske grunner var det ikke mulig å komme utenom hvis ikke staten spytet inn mer penger. Det gjorde ikke staten, og da ville studentene selv vært ansvarlig for en slik økning. Det eneste som var det rette, følte man, var å trekke seg ut av styret i protest.

—Departementet tok dette til etterretning, og sa at Samskipnaden kunne drive videre uten studentene. Husleieøkninga ble vedtatt slik den var foreslått. Samskipnaden ble derfor boikotta til staten tar direkte eller indirekte ansvar for drifta. Leietakerne, spesielt de på Ørmdalen, tok selv initiativ til en husleiestreik. Leieboerutvalgene ble kalt sammen, og man sendte ut ei underskriftsliste. Lista viste at 70% av beboerne ønsket å sette i gang en begrensa husleiestreik. Det ble enighet om å



AKSJONGENERAL; Arnt Sommerlund gjør opp status etter vårens velferdsaksjoner.

godta å betale 5.57% økning av husleia, altså tilsvarende økninga i studiestøtte. Studiestøtta økte med 4%, men siden Studentrådet hadde godkjent oppussinga av blå-husene på Prestvannet, ble man enig om å godta en økning på 5.75%, og ikke 13.7%.

Er du ikke redd for at Samskipnaden skal gå konkurs?

—Streiken er ikke retta mot Samskipnaden. Hvis vi ville ramme Samskipnaden, hadde vi innført en full husleiestreik. Dette ville satt Samskipnaden konkurs i løpet av to måneder. Denne streiken er et politisk signal om at noe er vesentlig galt med den velferdspolitikken man fører overfor studentene.

—Kravet var konkret å få et krisetilskudd fra staten for å slippe den høye husleia. I tillegg var det nødvendig å få en varig bedring

i studentvelferden gjennom et økt statstilskudd. Myndighetene kan ikke overse det politiske argument at 150 studenter nekter å betale husleia fullt ut.

—Vi fikk et møte med departementet i april, hvor de sa at krisetilskudd kunne de ikke gi, men at det ville bli bedringer både i studentvelferd og studiefinansiering. Ingenting av dette ble innfridd i Stortingsmeldinga, og vi føler oss sviktet av departementet.

—I dag går både SV, Kr. F. og Senterpartiet inn for ei økning av kostnadsnormen for studenter, og det er ikke tvil om at husleiestreiken i Tromsø har vært en medvirkende faktor til at disse partiene har fått øynene opp for problemene våre. Til høsten regner vi med at også Høyre er nødt til å slå følge på forslaget om økt studiestøtte, avslutter Sommerlund. Så gjenstår det å se om alt blir så meget bedre.

“Politikere er de samme overalt. De lover å bygge en bro selv der hvor det ikke er noen elv.”
—Nikita Khrusjtsjov

Sparebanken Nord-Norge og Sparebanken Nordland er under sammenslåing. Med ca. 110 ekspedisjonssteder i 69 kommuner i Nordland, Troms og Finnmark og en forvaltningskapital på drøye 18 milliarder kroner, blir vi den dominerende nordnorske bank, og landets nest største sparebank. Det er derfor med en unik tyngde og tilgjengelighet vi tilbyr banktjenester - over hele spekteret - til vårt publikum: privatpersoner, næringsliv og offentlige virksomheter i landsdelen.

VI SØKER

unge, middelaldrende og gamle, tykke, middels og tynne studenter til ledige studiekonti i vår bank. For kunnskaper er ikke nødvendig, da all nødvendig opplæring og informasjon vil bli gitt av våre dyktige fagfolk. Vi tilbyr konkurransedyktige betingelser etter behov, forutsetninger og avtale, med de «frynsegoder» som følger av at vi stadig ligger i fremste rekke i utvikling av våre tekniske og menneskelige ressurser. Tiltredelse snarest.

For nærmere opplysninger, kontakt en av våre filialer i Tromsø.

FRA TIRSDAG 17. SEPTEMBER
FINNER DU OSS OGSÅ PÅ RITØ

SPAREBANKEN

for NORD-NORGE

ET STUDIUM VERDT!

“ Barn trenger kjærlighet, spesielt når de ikke fortjener den. ”

—Harold Hubbert

Barnekeø

Vanskelig å få barnehageplass til krabaten

“ Du kan lære mye av et barn, for eksempel hvor tålmodig du er. ”

—Franklin P. Jones



PÅ TRE HJUL I SVINGEN; Barna koser seg mens foreldrene studerer. Samskipnadens barnehager gir et bra tilbud til de minste, men det er på langt nær plass til alle.

Studentsamskipnaden tilbyr barnehageplasser til studenter med barn. I en ny avtale med Tromsø Kommune har man fått i stand en reduksjon i foreldrebetalinga, slik at studenter kommer billigere ut enn andre. Det satses også på å øke antall barnehageplasser, slik at dekningen blir bedre enn før.

Studentsamskipnaden driver barnehager i samarbeid med Universitetet, Tromsø kommune og Troms Fylkeskommune. Totalt driver Samskipnaden 277 plasser i 8 barnehager, men bare 78 av disse disponeres av studenter. Resten av plassene fordeles mellom Universitetet, Kommunen og Fylket. Ved vårens tildeling (for barnehageåret 91/92) var det bare 13 plasser å tildele. Dermed er det 127 søkere som står på venteliste til de 80 plassene, og altså uten barnehageplass fra semesterstart.

Enslige først

Søkerne rangeres slik at enslige forsørgere og søkere med alvorlige sosiale kriterier kommer først i køen. Deretter følger barn av studentpar, og til sist barn av par der bare én er student.

Nedsatt foreldrebetaling

Et annet stort problem med barnehage tilbudet for studenter har tidligere vært at de var uforholdsmessig dyre. Mens byer som Trondheim, Oslo og Bergen har svært rimelige plasser for studentbarn, eller i alle fall inntektsavhengige priser, slik at det koster rundt 10.000 kroner for en studentbarnehageplass pr. år, har studenter i Tromsø vært nødt til å betale det samme som andre. Altså rundt 26.000 kroner i

året. For de aller fleste studentfamilier er dette umulig å gape over uten å ta deltidsjobb, og mange blir derfor forsinket med studiene.

Harde forhandlinger

Etter lange og nitidige forhandlinger med kommunen har man endelig fått aksept for en differensiering av foreldrebetalingen. Den nye avtalen med kommunen som gjelder fram til august 1992 innebærer at foreldrebetalingen for studenter settes ned fra 2.300,- til 1.700,- pr. måned. Dette gjelder bare for studenter som har fått barnehageplass gjennom Samskipnaden. De som har fått plass i ordinære kommunale barnehager får ikke noen reduksjon i foreldrebetalinga.

Flere plasser?

En endelig avtale mellom Samskipnaden og Kommunen er ennå ikke i havn. Det jobbes nå hardt for å få opprettet flere nye barnehageplasser i løpet av året. Om dette skjer ved at Samskipnaden overtar kommunens 93 plasser, eller ved bygging av flere barnehager er ennå ikke klart. Behovet for flere barnehageplasser er stort, både for studenter og ansatte ved Universitetet. Universitetet og Samskipnaden jobber nå i fellesskap mot flere hold for å få tilskudd til å drive barnehager.

Hvis du har vært en av de uheldige som ikke har fått barnehageplass til barnet ditt i, kan løsningen være å skaffe dagmamma. Nesten daglig står det avretninger i lokalavisene fra jenter som kan tenke seg å passe på et barn eller fler på dagtid. Selv om mange av ulike grunner er skeptiske til

Dagmamma...?

en slik ordning, så er det liten tvil om at det kan også være en flott og (ganske) rimelig løsning.

Det kan lønne seg samtale grundig med dagmammaen før noen avtale gjøres, slik at du kan få et inntrykk av henne som person. Bli også enig om når

barnet skal hentes og bringes, samt hvem som skal gjøre dette.

Hvis du er en av dem som setter pris på at familien er samlet ved middagsbordet, så poengter overfor dagmamma at barnet ikke skal spise tunge måltider like før hentetid, ellers kan du risikere mange grimaser og fysj-utrop ved middagen...

Fra midlertidig til permanent



FROKOSTBORD; Her ser vi en av fordelene barna har ved å tilbringe dagene i barnehagen, nemlig et godt sosialt fellesskap. For det er vel lite trolig at denne gjengen savner mor eller far?

Da barnehager har vært et av satsningsområdene for Studentsamskipnaden i Tromsø, ble det i løpet av våren og høsten 1990 jobbet hardt for å få i gang en midlertidig barnehage i Ørndalen.

Dette arbeidet ble vellykket, og en slik midlertidig barnehage er i full drift. En ny og permanent ventes å stå ferdig i 1992.

Det har i ett års tid blitt benyttet to leiligheter i Ørndalen studentboliger til barnehage-formål. Disse lokalene er egentlig ikke beregnet til barnehagebruk, men Samskipnaden har møtt velvilje fra kommunens side. Kommunen har redusert noe på kravene til standard på lokalene.

Denne midlertidige barnehagen har plass til 20 barn i alderen 2-7 år, og disse plassene har blitt fordelt mellom studentene og de ansatte ved Universitetet i Tromsø.

En permanent barnehage skal imidlertid bygges. Denne vil bli lokali-

sert til Universitetets nærområde, og barnehagens fire fulltids avdelinger vil romme mange små mennesker. Hele 54 krabater skal tilbringe sine dager der mens mor og/eller far studerer eller underviser. Denne permanente barnehagen forventes av Samskipnaden å stå innflyttingsklar i løpet av høstsemesteret 1992.

Studentsamskipnaden i Tromsø er ansvarlig for driften av følgende 7 barnehager:

Maurtua	
Olastien 11, Tromsø	(0-7 år)
Aurora	
Prestvannvn., Tromsø	(3-7 år)
Huskestua	
Solbakken 18, Tromsø	(3-7 år)
Tiriltoppen	
Luleåveien 13, Tromsø	(0-7 år)
Breivika	
Breivika, Tromsø	(0-7 år)
Kvaløysletta	
Niseveien, Kvaløysletta	(0-7 år)
Storskogåsen	
Storskogåsen D-blokka, Tromsø	(0-3 år)

Mat for student-mons

i Studentsamskipnadens kantiner

“ Enhver som spiser tre ganger om dagen burde forstå hvorfor kokebøker selger tre ganger så bra som sex-bøker ”

— L.M. Boyel

God mat? Billig mat? Kjøpp mat? Spennende mat? Variert mat? Sunn mat?

Jo, vi kan på det mest bestemte hevde at Samskipnadens kantiner byr på alt dette. Og uten mat og drikke, duger studenten ikke. Så sjekk ut middagsmenyen i “Storstua” i Hovedgården, eller spis lunch i UB-kantina. Hvis du da ikke venter til klokka blir tre på ettermiddagen, og bestiller noe snadder i Grillen.

Kantinene til Studentsamskipnaden på Universitetet i Tromsø har hatt en bra omsetning de siste årene, kan kantinesjef Asbjørn Storåker og assisterende kantinesjef Svein Johansen fortelle. Det siste året har selget i kantina i kjelleren på ISV gått kraftig opp, mens UB har gått ned (noe både Johansen og Storåker andrer seg over). For de andre kantinerne har det bare gått smått ned, mens kantina i Hovedgården har hatt en jevn og god omsetning.

Ny kantine!

Kantina i det nye Medisin- og Helsebygget (MH) vil stå ferdig slik studentene har et tilbud allerede under informasjonsuka, forteller “mat-guruene” videre;

—MH-kantina vil ikke få noen grill, slik som kantina i Hovedgården, men middagservering vil bli. Menyen vil bli mest mulig den samme som i Hovedgården. Kantina vil holde åpent fra 9 til 17 hver dag, og stengt i helgene. MH-kantina skal gi et godt tilbud til alle studentene.

Storåker og Johansen håper MH-kantina vil avlaste kantina i Hoved-



MATMESTERE; Samskipnadens kantinepersonell klare for storinnrykk av sultne studenter. Fra venstre; Odd Bendiksen, Else Hansen og Svein Johansen.

gården i middagstida;

—Vi selger over 600 tallerketter hver dag, de fleste går unna mellom klokken 15 og 17, så da forstår man at veggene buler i denne hektiske tida! Derfor kommer vi til å vurdere å innføre en ordning der det gis rabatt eller gratis kaffe for middagskjøp mellom klokken 13 og 14.30. Dette hvis studentøkningen blir så stor som ventet.

Kjente fjes bak disken

Nytt fra kantineavdelinga sin

side denne høsten er ordningen med ekstrahjelp som skal innføres. Her tenker man å knytte til seg studenter som kan arbeide på timebasis;

—Vi håper for eksempel at kanskje tre studenter kan dele ei halv stilling, samt at vi også trenger folk til kveldsarrangementer av forskjellig slag. På denne måten kan studentene få ennå bedre miljø i kantina, og samtidig se hyggelige og kjente fjes bak disken. Det er klart at vi vektlegger at studenter som vil arbeide hos oss har jobbet for

eksempel i gatekjøkken eller på restaurant før, men vi stiller ingen betingelser, forsikrer Asbjørn Storåker.

Mat-prat,- ros og ris.

Storåker og Johansen avslutter praten med å fortelle at om studentene har noe å bemerke overfor kantinerne, så må de bare ta kontakt;

—Det er oss to studentene må skyte på hvis de tilbudet blir dårlig. Dessuten tar vi imot innspill, klager og ideer fra studentene sin side med

stor takk.

Svein Johansen forteller at de for eksempel hadde en kvinnelig student som henvendte seg til ham med forslag om å sette i stand egen vegetarmat;

—Hun skulle komme med ett menyopplegg også, smiler Johansen og fortsetter;

—Dette er et godt forslag, og klarer vi å selge 10 vegetarmiddager hver dag, så vil dette kunne fungere, avslutter han.

Spis tidlig

De fleste middagene blir solgt mellom klokken 15 og 17, og det er i denne perioden et meget hardt trykk på kantina i Hovedgården. Dette skaper kaotiske forhold, noe som medfører stress og uro, noe man særlig bør unngå når man spiser.

For å unngå dette, oppfordres alle til å spise middagen sin før eller etter disse klokkeslettene. Dette skaper en jevnere flyt, mindre kødannelse, mer orden på bordene, og bedre stemning.

Jobb i kantina?

Vi i kantineavdelinga ønsker å tilknytte oss studenter som kan arbeide på timebasis i kantinerne. Dette gjelder både dagtid og ved kveldsarrangementer.

For nærmere informasjon, henvend dere til;

Ass. kantinesjef Svein Johansen,
kantina i Hovedgården, tlf.: 44907

eller

Kantinesjef Asbjørn Storåker,
Breivika Senter, tlf.: 75025

NB: Rydd etter deg!

På Samskipnadens kantiner ved Universitetet i Tromsø er det en ufravikelig regel at studentene skal rydde etter seg. På alle kantiner står det merket hvor kopper, tallerkner og søppel skal henbringes, samt at det i kantina i Hovedgården, der middagserveringen i perioder gjør det svært så kaotisk og utryvlig hvis ikke folk ordner etter seg, finnes det en egen, og godt avmerket ryddestasjon.

Det er den enkeltes plikt å forlate bordet i slik stand at andre ikke må rydde før de kan slå seg ned. Om studenter og ansatte slurver med å følge opp denne ordningen, kan et av resultatene bli at

Samskipnaden ansetter ryddehjelp, noe som vil ramme alle gjennom høyere priser på mat og kaffe. Kantinesjef Asbjørn Storåker forteller at de som rydder etter seg ikke egentlig er “snille,” men at det er de som ikke rydder som oppfører seg dårlig overfor andre brukere av kantina.

Så rydd opp etter deg! oppfordrer Storåker, en oppfordring som alt kantinepersonell uten videre stiller seg bak, sammen med samvittighetsfulle studenter og ansatte, som til daglig ønsker bordene pene og rene når man slår seg ned i kaffepausen mellom forelesningene.

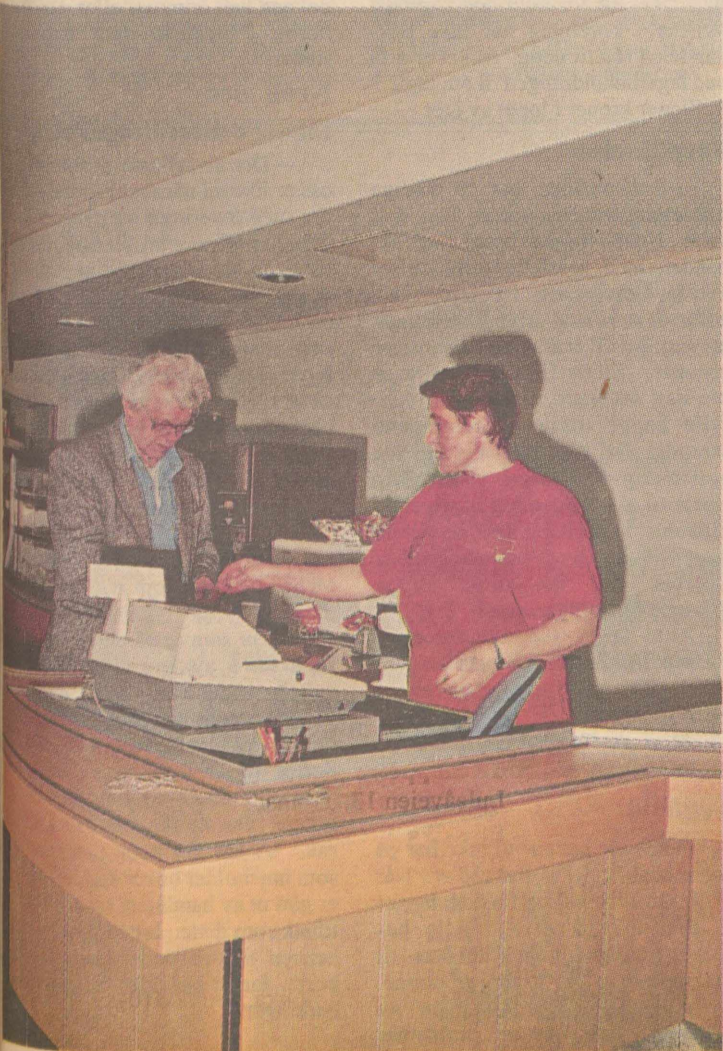

Akademisk Kvarter

— Universitetsbokhandel med etterlengtet overskudd



Bak (fra v.); Elrid Pedersen, Kristin Johansen, Nina Pettersen. Sittende; Brit Digre.

De fagansvarlige:

Her er en liste over navn og telefonnummer til de fagansvarlige. Ikke være redd for å ringe eller stikke innom kontorene, som du finner innerst i bokhandelen.

Matematikk, data, fysikk, samfunnsfag og økonomi:

Knut Høiland

Telefon (4)4921

Medisin & helsefag, biologi, kjemi, fiskerifag og psykologi:

Anne Støkken/Karin Renø

Telefon (4)4923

Klassisk og almen litteratur, jus, pedagogikk, filosofi, språk, historie og nordisk:

Elrid Pedersen

Telefon (4)4922

Russisk og tysk:

Kristin Johansen

Telefon (4)4920

Kunsthistorie:

Brit Digre

Telefon (4)5214

Akademisk Kvarter kan vise til et solid overskudd for første normale driftsår etter gjenoppbygginga, etter at den gamle universitetsbokhandelen Unibok gikk konkurs for tre år siden. En jevn årlig omsetningsøkning sammen med en langt mer rasjonell og effektiv drift har gitt resultater.

To år etter at bokhandelen flyttet fra sentrum og til nye lokaler i Hovedgården, har bokhandelen nådd målsettingene om overskudd på driften. En salgsomsetning på over 10 millioner har gitt et netto overskudd på 285.000 kroner. Resultatet for 1991 vil i stor grad avhenge av hvor stor tilstrømmingen av studenter blir. Daglig leder i Akademisk Kvarter, Brit Digre sier til Utopia at alle forutsetninger ligger til rette for en fortsatt vekst.

—At bokhandelen gikk med underskudd i 1988-89, og nå har fått et overskudd, er helt som forventet, uttaler Brit Digre.

En økning i studenttallet av den størrelsen Universitetet nå opererer med, vil være selve drømmen for bokhandelen. De frykter ikke at studenttilstrømmingen vil skape uoverkommelige problemer med det første.

Ny medarbeider

—Bokhandelen vil i år først og fremst konsentrere seg om å styrke medisinsesksjonen. En ny medhjelper er engasjert i halv stilling for å ta seg av medisins og helsefag, nå som Regionssykehuset og Helsefag-høgskolen er etablert i Breivika. I denne forbindelsen vil bokhandelen satse på å øke antall titler på medisinsavdelinga for å møte dette markedet.

Død kapital

—Varelageret økte i fjor fra 1,8 millioner kroner til hele 3 millioner kroner i år. Dette er for mye. Selv om omløpshastigheten er brukbar ligger det alt for mye død kapital i hyllene. Foreløpig har ikke bokhandelen råd til dette. Målet er å få ned lagerbeholdningen til om lag 2,2 millioner kroner i løpet av året.

Forpliktelser

—Bokhandelen har to viktige målsettinger: Den ene er at vi skal være Nord-Norges beste fagbokhandel, med spesielle forpliktelser overfor Universitetet i Tromsø. Den andre er at vi skal drive forretningsmessig, det vil si at vi skal finansiere oss selv. Siden Universitetet er så lite kan det være vanskelig å oppfylle begge disse målsettingene samtidig. Selv om vi ønsker å gi deg best mulig service må vi samtidig skjjele til økonomien, og utvalget av litteratur i bokhandelen er derfor nødt til å være noe begrensa. Likevel skal du minst kunne forvente følgende av oss:

- At vi har pensumlitteraturen som foreleser har bedt oss skaffe, så fremt den er tilgjengelig
- At vi skaffer deg det du vil ha i tillegg

Ventetid

—Alle de bøkene vi ikke har på lager, bestiller vi så fort råd er. Når vi får inn ei bestilling fra deg, legger vi den inn på data. Alle bestillingene som kommer inn faxes til distributørene før dagen er omme. Noen ganger i begynnelsen av semesteret kan det være problemer

med kork på Forlagssentralen, slik at de ikke klarer å ekspedere bestillingene fortløpende. Ellers er bestillingene ute av våre hender på dagen.

Bestillingstida på norske bøker er bare ei uke. Derfor er vi ofte forsiktige med hvor mange vi tar inn av slike bøker enn av utenlandske siden det er lett og raskt å få tak i flere. Når det gjelder utenlandske bøker varierer leveringstida mye. Svenske bøker ligger stort sett på lager hos Wennergren-Cappelen i Oslo, mens spesielle bøker bestilles direkte fra forlagene. Det tar det naturligvis litt lengre tid. Når vi bestiller fra den store grossisten Wegner i Tyskland tar det ca. 3 uker å få levert en bok.

Tapir

Annen utenlandsk litteratur gjennom Tapir i Trondheim. All bestillinger går videre også den samme dag, med de har mye bestillinger med leverandører over hele verden. Derfor blir det mye billigere og går raskere enn om skulle ekspedere slike bestillinger selv. De største problemene får når vi bestiller fra USA og Japan. Det kan mange ganger være romarert. Hvis bøkene ligger på lager i Europa tar det 4-6 uker, mens må de bestilles fra USA tar det beste fall 2 måneder. Flere ganger har vi opplevd at bestillinger ikke blir ekspedert fordi forlaget vent på nye opptrykk. Vi får ikke beskjed om slike ting og hvis ikke vi bruker mange timer på å ringe frem og tilbake mellom de forskjellige instansene, får vi ikke vite om bøkene kan komme, eller om det er mulig å bestille dem fra andre steder.

Krøll med

forhåndsbestillinger

—Det alvorligste problemet for oss er likevel når instituttene svikter oss med leveringa av pensumlister. Ofte har vi store problemer med å liste og studentall tidlig nok til vi kan ha bøkene i hylla ved semesterstart. Noen ganger blir vi stående med stabler av ukurante bøker fordi pensumlitteraturen endres siste liten. Enkelte forelesere er hemningsløst store prognoser studenttallene. Da blir vi sittende med rent tap på disse emnene, og vil gå ut over resten av utvalget.

—Et godt samarbeid med instituttene er det beste vi kan ønske oss. Vi har et veldig godt samarbeid med mange institutt. Der ringer de forelesere som er på permisjon eller ferie for å avklare slike ting. Enkelte andre institutt derimot, som vi hatt vanvittige problemer. Studentene på mange av kursene derfor regne med at de selv vil bestille mange av bøkene de trenger. Om de får dem er en annen sak. Vi har fått noen pensumlister som inneholder bøker som for lengst er gått ut av handelen, og sendt tilbake om dette. Ingen ser ut til å hensyn til henvendelsene våre borte, for vi har ikke mottatt noen endringer.

Stikk innom de fagansvarlige

“Den som ikke leser gode bøker, har ingen fordeler fremfor den som ikke kan lese dem.”

— Mark Twain

Når du har behov for å bestille en bok, eller er på jakt etter spesiell faglitteratur er det de fagansvarlige i bokhandelen du skal ta kontakt med. Hver av disse fem nøkkelpersonene i bokhandelen har sine bestemte fagområder de bestyrer.

De fagansvarlige har som oppgave å være bindeledd mellom deg og bokhandelen, når det gjelder bestillinger, så vel som oppfølging og annen kundeservice. De har som ansvar å ha kontakt med fagmiljøene på Universitetet for å skaffe pensumbøker, samt et relevant utvalg av støttelitteratur. Faglig bakgrunn fra ett eller flere av fagene de har ansvaret for skal de også ha.

Ta kontakt

—Det er ikke lett å følge med i hva som er siste nytt når man er ansvarlig for 5-8 forskjellige fag, sier fagansvarlig Knut Høiland. Derfor er vi avhengig av at fagmiljøene selv informerer oss om hva som er relevant for oss å sette i hyllene. Vi flyter over i informasjon fra forlagene, emneoversikter og forlagskataloger. De som er interresert kan bare ta kontakt med oss. Desto mer aktive miljøene er overfor oss, desto bedre vil tilbudet vårt kunne bli, slår han fast.

Økonomisk ansvar

Den som er fagansvarlig har dessuten et økonomisk ansvar innenfor sitt fag. Dette innebærer en forpliktelse til å passe på at salget ikke går med tap. Derfor er de fagansvarlige nødt til å avpasse lagerbeholdningen etter omsetningen. Fordi det er vanskelig å få returretet tilbake til forlagene er dette en veldig vanskelig balanse-gang. Bestiller man for lite så har man ikke noe å tilby kundene, og bestiller man for mye blir bøkene liggende i hylla og miste verdi.

—Det er lurt å være tidlig ute med å kjøpe bøker. På grunn av at vi har nokså korte returfrister fra forlagene, er vi nødt til å sende tilbake bøker hvis vi ser at det er fare for at vi kan brenne inne med mange eksemplarer av spesiell pensumlitteratur. Mot slutten av semesteret

vil vi som oftest bare ha noen få eksemplarer igjen av hver bok. Av og til viser det seg at det kan bli for lite.

Alt på data

Et spesialkonstruert datasystem som de fagansvarlige bruker gjør at de raskt kan svare på om bøker er på lager eller ikke. Systemet tar seg også av bestillinger og mottak av bøker, registrering av pensumlitteratur, reserverasjoner fra kundene og andre aspekter ved boklageret. Alt er dermed lagt til rette for at du som kunde skal få en så god service som mulig.

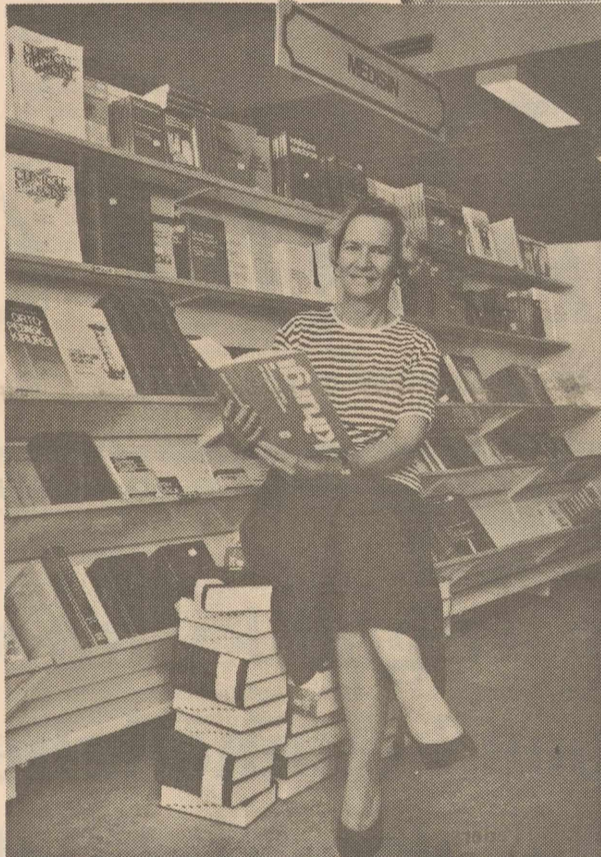

FAGANSVARLIG; Anne Støkken sitter på et godt utvalg av medisinsk litteratur.



NY MEDARBEIDER; Medisin og helsefag flytter til Brevika i disse tider. I og med dette ser Akademisk Kvarter behov for å styrke medisinseksjonen i bokhandelen. Ikke bare med å bygge opp et større antall titler, men også med å gi bedre service. Karin Renø er derfor engasjert i halv stilling som fagansvarlig, og hun skal hjelpe Anne Støkken med å betjene medisin og helsefag.

ÅPNINGSTIDER:

Mandag, tirsdag, torsdag og fredag:
09.00 - 16.30

Onsdag:
10.00 - 19.00

Lørdag:
10.00 - 14.00

Hva er vitsen med å gå i bokhandelen for å bli med i bokklubben, når vitsen med bokklubben er å slippe å gå i bokhandelen ?

Hos Akademisk Kvarter får du både se og røre velkomstbøkene i Bokklubben Nye Bøker. Kjenn på dem, bla i dem, les en stubb. Om du melder deg inn hos oss kan du velge deg 3 av 10 titler, hver til den symbolske sum av kr. 1., og du får dem med deg når du går.

I tillegg får du gratis Erik Fossnes

Hansens "Salmer ved reisens slutt".

Senere får du de nye bøkene i postkassen samtidig som de legges ut for salg, og da er de 25% billigere enn over disk.

OBS! Nå er det enkelt å unngå fremmedelementer i bokhylla. Bare ring Bokklubben Nye Bøkers avbestillingstelefon, og det var det.

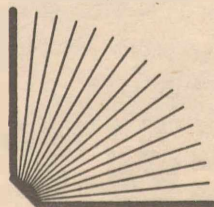

AKADEMISK KVARTER
B O K H A N D E L

Tenk pris når du velger datamaskin!

Men la ikke prisen være eneste kriterium. Vi håper at du også vurderer slike ting som effektivitet, brukervennlighet og fleksibilitet. Glem heller ikke leverandørens evne til å betjene deg, både når du skal handle, og ikke minst når du trenger hjelp og teknisk service.

HøyskoleData er Norges største Macintosh-forhandler, og selger utelukkende til utdannings- og forskningssektoren. Det burde være en forsikring om at du som student eller ansatt får den beste veiledning og assistanse i ditt valg av verktøy. HøyskoleData finner du nå i Oslo, Kristiansand, Bergen, Gjøvik og Tromsø.

I månedsskiftet august/september er vi på plass i nye lokaler i Tromsø, og stikker du innom kan vi fortelle deg hvorfor Macintosh er markedets beste, mest brukervennlige og den mest prisgunstige datamaskinen.

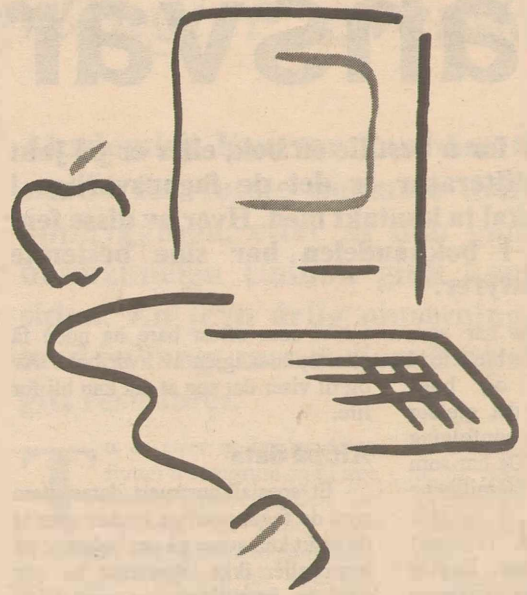

 Apple Computer

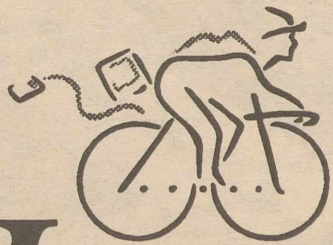

HøyskoleData a.s.

Tromsø, Tlf. (083) 10 400

**At vi fører varer av god kvalitet,
har aldri vært noen hemmelighet!
Og ringer du oss, har du alltid flaks...
Til service for kunder vi stiller straks!**

Kom innom og se vårt utvalg av;

**Hvitevarer,
Radio/TV,
Belysning**



Tromsø Elektro A.S

Grønnegata 72, 9000 Tromsø, tlf. 89 950.

Vil du være aktiv og sosial? Skaffe deg verdifull kompetanse innen et viktig fag? Da bør du;

Jobbe med radio

Ditt valg vil falle på Studentradioen. Best og størst i Tromsø

Eller hva sier du til å tilegne deg dyktighet og evner i journalistikk, studioarbeid og formidling av nyheter, musikk og kultur? Frister det å bli aktivt med i et trygt og godt sosialt miljø? Klarer du å si nei til tilbud om sommerjobb neste år?

Alt dette kan Studentradioen tilby som velferdstilbud for de studenter som måtte ønske det. Mange av Studentradioens tidligere medarbeidere arbeider i dag i blant annet NRK.

Ar man i betraktning fordelene ved å engasjere seg i, og la Studentradioen bli ens hobby, skal man lete lenge for å finne noe som gir samme uttelling. Den erfaring og kunnskap om media generelt og radiodrift spesielt som man etter hvert erverger seg, gir særdeles gode muligheter om man siden ønsker en karriere innenfor det spennende feltet media. Som springbrett til videre karriere innefor journalistisk arbeid er altså erfaring fra Studentradioen svært betydningsfullt. Dette kommer også klart til syne i det faktum at ikke mindre enn 8 forhennevende medarbeidere i Studentradioen nå holder til i NRK, samt at flere også arbeider i ulike aviser rundt omkring i landet. Praksis fra Studentradioen er for eksempel avgjørende ved søknad på media-inn i Volda, eller på journalisthøgskolen i Oslo.

Sommerjobb

Studentradioen bruker en del av sine velferdsmidler til å holde i gang sendinger også i juletiden og om sommeren. I denne forbindelse trenger de medarbeidere, og etter ulike kriterier som blir diskutert hvert år, tilbys noen medarbeidere anledning til å arbeide for lønn i nyhetsredaksjonen. Jobben kan strekke seg over kortere eller lengre tidsrom,

noe som også blir bestemt foran hver ferie, og gir lønn som fastsettes nærmere. Radioen trenger av og til også medarbeidere til korttidsengasjement på timebasis.

Meget godt miljø

Det sosiale miljøet mellom medarbeiderne i Studentradioen er både aktivt, oppsøkende og trygt. Som medarbeider skaffer du deg nye venner, samt at du på alle måter vil bli tatt vare på når det gjelder opplæring i journalistikk. Både når det gjelder det tekniske utstyret og mediaformidlingsteknikk. Utstyret som Studentradioen benytter i sine sendinger og reportasjer, er av en meget høy standard, og selv om det kan virke skremmende komplisert på en nybegynner, kommer du fort inn i bruk av det ved hjelp av opplæring og øvelse. Etter en tid kan du aktivt bruke din nye radiokunnskap. Enten du velger å jobbe som programingeniør, programleder eller journalist. Muligens foretrekker du en kombinasjon?

Økonomi

Det koster å drive en skikkelig radio, og Studentradioen er ikke noe unntak. Det meste av inntektene radioen har, skriver seg fra overføringer fra semesteravgiften som studentene betaler hvert semester. Men også på reklamesiden tar radioen inn



MEDARBEIDERE; Bakerst fra venstre; Turi Enoksen, Marianne Løke, Liss Kristiansen. Foran fra høyre; Ivar S. Handeland, Are Flåsen.

betydelige summer. Til den daglige drift har Studentradioen tre deltidsansatte; En redaktør med hovedan-

svar for den daglige drift, og to reklamekonsulenter som pleier kontakten med næringslivet i Tromsø. Det

er også mulig å avtjene sin sivil-tjeneste hos Studentradioen. For tiden har radioen to sivilarbeidere.

Tromsø lytter

Studentradioen har en potensiell lyttermasse på omlag 60.000 mennesker, fordi noen nabokommuner til Tromsø også får inne signalene fra studentenes egen radio. Av disse 60.000 er det nesten 20.000 som i løpet av en uke lytter til et programtilbud for så og si enhver smak.

Mest populært blant byfolket er morgen og ettermiddagssendingene, men Studentradioens mange og varierte programtyper faller også til hjertet på studenter og andre.

Studentradioen i Tromsø ble opprettet på vårparten i 1984, og fra å være en spinkel "lilleputt" har de omkring 40 medarbeiderne maktet

å tilføre de ukentlige 47.5 sendetimen en tyngde og kvalitet som ikke ligger tilbake for noen sammenligning. Selv om Studentradioen skal være et velferdstilbud for studenter, har mye arbeid blitt lagt ned i å bringe den ut over universitetsmiljøet.



VERKTØYET; Studentradioens medarbeidere får grundig opplæring på utstyret som trengs til f.eks. en spennende radioreportasje eller et fengende musikkprogram.

STUDENT RADIOEN

TROMSØ FM 105.6

PROGRAMOVERSIKT UKEN GJENNOM

<i>Morrasendinger:</i>	
Man.-fre. Kl. 07.30-10.00	MORRAKVITTER
Man.-fre. Kl. 10.00-12.00	FORMIDDAGSSENDING
Søndag Kl. 10.30-12.00	SØNDAGSFROKOST
<i>Ettermiddagssendinger:</i>	
Man.-fre. Kl. 15.00-16.00	GOD ETTERMIDDAG
Mandag Kl. 17.30-18.30	STUDENTHJØRNET
Mandag Kl. 17.30-19.00	PLATESPEILET
Lørdag Kl. 13.30-15.00	ETTER UKESLUTT
Lørdag Kl. 17.30-19.00	TUNE IN - HARD ROCK RADIO
Søndag Kl. 14.00-16.00	MUSIKK MAKSIMUM
Søndag Kl. 16.00-17.00	SØNDAGSÅPENT
Søndag Kl. 17.00-18.00	KLASSISKE TONER
<i>Kveldssendinger:</i>	
Mandag Kl. 21.30-22.00	TRINFO
Mandag Kl. 22.00-23.00	COUNTRY & BLUES
Tirsdag Kl. 22.00-23.00	TROPICAL EXTRAVAGANSA
Tirsdag Kl. 23.00-24.00	MUSIKK FOR OSS MELLOM 30
Onsdag Kl. 21.30-22.00	ÅPEN HALVTIME
Onsdag Kl. 22.00-23.00	KINOSYNDROMET
Torsdag Kl. 21.30-22.30	DALNTIMEN
Torsdag Kl. 22.30-23.00	ÅPEN HALVTIME
Torsdag Kl. 23.00-24.00	JAZZFORUM
Torsdag Kl. 24.00-02.00	NATTSENDING
Fredag Kl. 20.00-21.00	BEATSERVICE

*Studentradioen i Tromsø, Kjærbygget,
Strandgata 5/7, 9000 Tromsø. Telefon: 11011*

Blueshøst på Skarven

Inntil videre kan du krysse
av disse datoer i
lekseboka.

August 31. "Good Time Charlie"
September 14. "Monaco BluesBand"
Oktober 12. "BluesBag"
November 17. "CatFish"



VERTSHUSET
SKARVEN

StrandTorget - StorTromsø
Bluestelefon: 10101

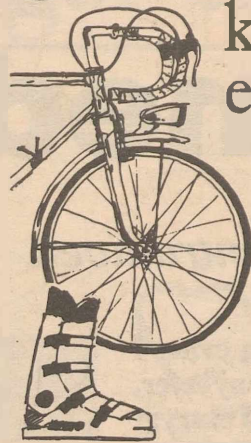

I mange tilfeller er
kontaktlinser bedre
enn briller

Velkommen til oss— vi gir
deg informasjon om tilpas-
ning, priser og stell av kontaktlin-
ser samt veiledning om vårt nye
FreshLens system, en trygg og økonomisk
måte å bruke linser på.

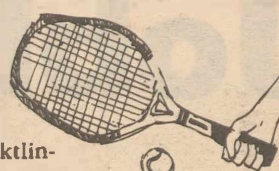

FRESHLENS



BRILLE
huset

STORGT. 92

TLF.: 82 143

Du som bruker myke
kontaktlinser...
snakk med oss om
FreshLens

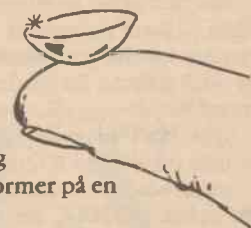

Ett nytt system for bytte av kontaktlinser som gir deg
mulighet til alltid å ha "friske" linser under trygge former på en
økonomisk forsvarlig måte.

Statoil

MR1

på drivstoff i Norge

Enten det gjelder bensin eller diesel - ingen selger så
mye drivstoff som Statoil.

Det er tre hovedgrunner til det: Alle Statoils drivstoffer er av
beste kvalitet. Med sine 600 bensinstasjoner og 110 kystdepoter er
Statoil det selskapet som er lettest tilgjengelig - uansett hvor i

landet kundene bor. Og vår kundeservice baserer seg på alltid å yte
"det lille ekstra".

Statoils betalingskort både for enkeltpersoner og bedrifter er i
tillegg markedets ledende.

Derfor er Statoil Nr. 1 på drivstoff i Norge.

 **STATOIL**

Statoil Service Breivika; Statoils nye stasjon sentralt i Breivika. Tlf.: (083)75880

"Huset" i Skippergata 44;

Ingen har bedre pizza!

"...eller friskere øl..." -velger mange å legge til.

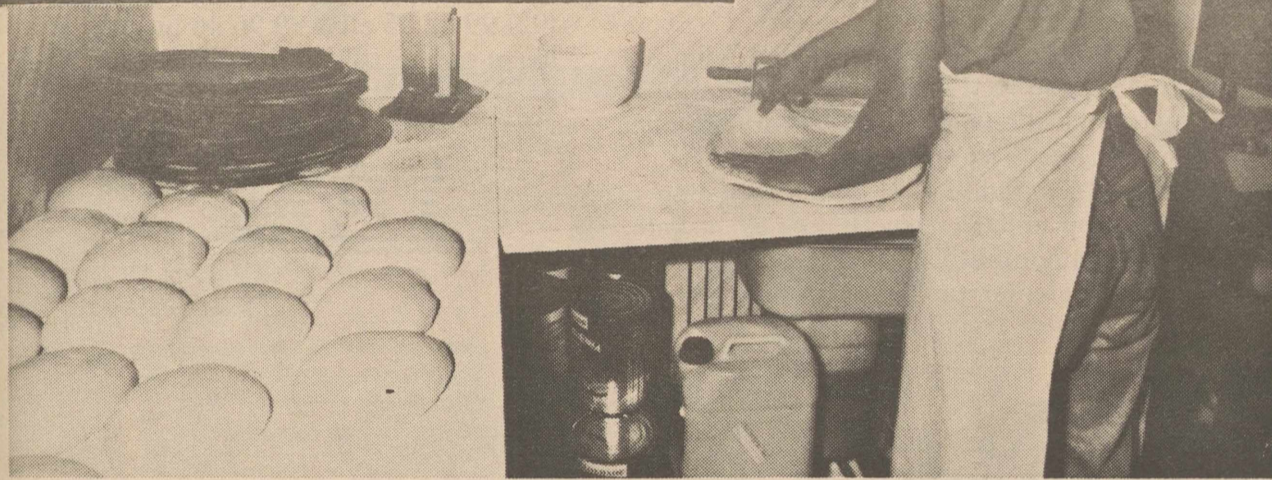

PIZZAEMNER; Studenthusets Hilde Paulsen opptatt med å røre sammen, kjevle ut og forme dagens porsjon pizzabunner. 130 stykker hver dag!

Pizza; produksjon og tilbehør

Utopia besøkte Huset midt i den daglige produksjonen av pizzabunner, og fant effektiv utøvelse av kunsten i et trangt og værdeles varmt bakermiljø. Det er Studenthusets Hilde Paulsen, en av tre bakere, som er på i dag. Fra ni om

morgenen til tre på ettermiddagen klarer hun å røre sammen, kutte opp, kjevle ut og steke hele 130 bunner hver dag, gjennomsnittlig. Etter 3 minutter på 250 grader er bunnene klare for fyllpålleggelse.

Det er ingenting hokus pokus med bunnene, forsikrer Paulsen; —de er laget etter helt vanlig oppskrift, det eneste er at de hever i tre omganger, og dette tar tid. Til pizzaene våre bruker vi tre forskjellige sauser, og selv om den du kjøper inneholder eggesaus, så er alle basert på tomatsaus.

Selv om Husets to ovner, som koster 60.000 pr. stykk, klarer å ta 18 ustekte emner i slengen, så kan det være ventetid når pågangen er stor. Dette sier endel om etterpørselen.

Huset tar inn ferske varer, som

de selv hakker opp i mindre passende biter. Hver uke går det for eksempel med mellom 200 og 400 kilo ost, og tre ranker hvitløk (d.v.s. 3 kilo); —Folk har virkelig lært seg å spise hvitløk, sier Karlsen. Informasjonsavisa repliserer med å anta at det da ikke finnes noen hekser som jobber på Huset?

—Neida! utbryter Paulsen, og en gutt som vasker gulvene får streng beskjed om at; —no sier du ingenting!!

Krydderoljen som står i grønne flasker på bordene, er Husets kanskje største spesialitet, og Paulsen forteller at denne er Huset

alene om i hele nord Norge! Reidun Karlsen legger til at denne har de fått mange henvendelser på; —Folk ringer og skal ha oppskriften, men den er strengt hemmelig!

Studenthuset solgte 45.000 pizza i 1991, og dette er nesten det dobbelte av omsetningen for 1989.

Studenthuset er antagelig også de eneste i hele landet som baker grove bunner til sine pizza. Denne anbefales til nr. 5 og vegetarpizzaen, fordi smaken er kraftig og nøtte-lignende. Disse bunnene har blitt veldig populære, får vi opplyst.

Det går ikke lang tid før du som student stifter bekjentskap med Studenthuset (vanligst bare "Huset"). Og dette med rette, for pizzaen der i gården er et eventyr av smak. Har du først smakt den, lengter du alltid tilbake. På Huset treffer du dessuten andre studenter, i et samvær som mange studenter og byfolk synes er både lunere og koseligere enn mange andre steder.

Huset er ditt - bruk det!

Pizzaen til Studenthuset stiller i en klasse for seg sjøl! Den er tjukk og fristende i konsistensen, velbalansert, velkrydret og ytterst saftig i smaken. Disse små gastronomiske fakta om Studenthusets pizza-sortiment er knapt gjenstand for videre diskusjon; Mange nykomlinger tviler nok litt på lovdene, men tygger i seg all motstand når de første gangen smaker Husets utgave av denne flate, italienske fattigmannskosten (tenk det!)

8 pr. student!

Om man deler antall solgte pizza på antall studenter, finner man at du må sette til livs 8 stykker i løpet av studieåret for å holde statistikken oppe. Men daglig leder av Studenthuset, Reidun Karlsen, forteller at det ikke bare er studenter som besøker Huset. Også "byfolk" stikker innom rett som det er, og de fem heltidsansatte og 16 deltidsansatte studentene står klar til å ta hjertelig i mot deg, enten du er leg eller lærd.

10 sorter

Hele 10 forskjellige pizza-typer står på menyen, derav en du kan komponere selv om du ønsker litt spenning. Prisen ligger på rundt 120 kroner for hel, og 60 for en halv. Men så blir du og vennen din skikkelig mett av en hel en også! Det nye av året er pizza nr. 10. "Barske Glæder" kalles den, og er visstnok usedvanlig fantasirikt sammensatt. Etter sigende skal denne, som også stiller litt dyrere i pris, være pizzaenes Rolls Royce på Huset.

Studenthusets etterhvert så berømte pizza kan også forhåndsbestilles telefonisk.

Lunt og trivelig møtested

Studenthuset er et mye brukt lokale, både til fest og til hverdags, i faglig såvel som sosial sammenheng.

Selv om de fleste besøker Huset i den hensikt å slappe av med gode venner over en pepperoni-pizza og et glass øl eller brus, må man merke seg at Studenthuset er en utmerket plass for møter, debatter, konserter o.l.

Lokalene i andre og tredje etasje gir fine muligheter for sammenkomst, og det er ikke få lyrikkvelder, rocketilstelninger, forelesninger og avslutningslag som har blitt avholdt der. Tredje etasjen kan lånes gratis, og gir en intim og trygg ramme omkring ei gruppe på mellom 2 og 30 personer. Andre etasjen kan ikke leies, og hvis man ønsker å få reservert

plass for sammenkomster og lignende, må man være klar over at noen dager (som onsdagene) er dette ikke mulig på grunn av at det kan være mye folk. I alle tilfelle må man ved reservering godta andre gjester i lokalet.

For fullt ut nytte godt av alt Huset kan tilby, må det legges til at det er lurt av deg å stå som medlem i Studentsamfunnet. Dette gir deg fordeler når du skal leie møteplass, men også rabatt på alle tilstelninger arrangert av Studentsamfunnet. Er du medlem får du også gratis garderobe.

Studenthuset har også en liten uterestaurant i bakgården, og her har man sol helt til klokken ni om kvelden. Koselig og avskjernet er den vel verdt et besøk nå i høstsola.

Studenthuset har også en liten og uforstyrret dartkrok i første etasje. Piler kan leies ved disken.



BULLS-EYE; Koselig dartkrok i første etasje på Huset.

STUDENTHUSET

Så treffes vi på Studenthuset da!
Studenthuset, Skippergata 44
(hundre meter nord for bybroa).
Pizzabestilling; 84410.

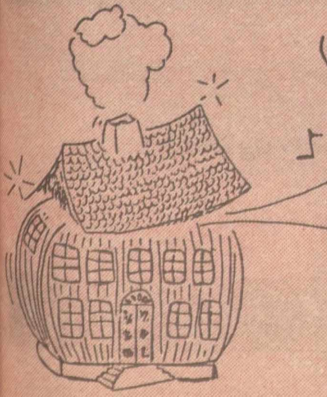

Hvorfor har ikke næringslivet latt seg friste?

Til deg som allerede vet svaret, vil vi bare si: Kontakt nærmeste IBM-forhandler. Det finnes ingen annen gruppe som får så store rabatter av IBM som studenter, lærere, elever og skoler.

Så litt mer til deg som lurere på hva vi mener:

1. Til en IBM PS/2 tilbys det tusenvis av løsninger for hundrevis av bransjer. Med en IBM PS/2 begrenses heller ikke mulighetene for avanserte og skreddersydde dataløsninger. Noe næringslivet har valgt å verdsette – for det er jo virkeligheten. Egentlig er dette grunn god nok alene.

2. Likevel er det mer. IBM leder an i den teknologiske utviklingen. En nødvendig innsats for å tilby oppgaveløsning som er rask, sikker og kostnadseffektiv.

3. IBM tilbyr fleksibilitet. Alt fra tekstbehandling til tunge, krevende oppgaver kan løses i samme teknologiske miljø. Man kan velge uavhengige stasjoner eller nettverk. IBM PS/2 kan dessuten tilpasses UNIX (AIX). Investert kunnskap kan tas med fra en maskin til en annen.

4. IBMs autoriserte forhandlere finnes over hele landet og sikrer trygg installasjon og service.

5. IBM PS/2 er lett å lære. Med Windows eller OS/2 kan IBM betjenes med mus. Integrert tekstbehandling, grafikkprogrammer, regneark, m.m. Det er bare å sette i gang. Avanserte programmer for kompliserte oppgaver krever mer. Her har IBM en egen skole. Siste år gjennomførte vi 20.000 elevdager.

Bør studenter vurdere på samme måte

som næringslivet? La oss svare med et spørsmål: Det du lærer deg om data nå, skal vel være til nytte når du møter din første PC i arbeidslivet?

Kontakt nærmeste IBM-forhandler for en demonstrasjon av IBMs PC-verden, f.eks. vår nye råttass: En PS/2 Laptop på 3,5 kg – akkurat noe for den mest kresne student.

Ring "Skolegruppen" hos IBM på telefonnummer (02) 99 82 05 eller 99 96 36 hvis du ikke vet hvem som er IBM-forhandler på ditt sted.



Lillehammer 94

Offisiell samarbeidspartner

