

STUDENTSAMSKIPNADEN

ØMSORG KVALITET SERVICE

Studentsamskipnaden er studentenes egne velferdsorganisasjon. Boliger, kantiner og barnehager er stikkord for virksomheten. Vi presenterer Samskipnaden og det tilbudet de gir til studentene sammen med et utvalg av studentorganisasjonene på Universitetet. Her kan du finne det du søker - enten det er politikk og samfunnsengasjement, livssyn eller idrett og musikk.



Som leietaker i Samskipnaden får du

Mer enn bare

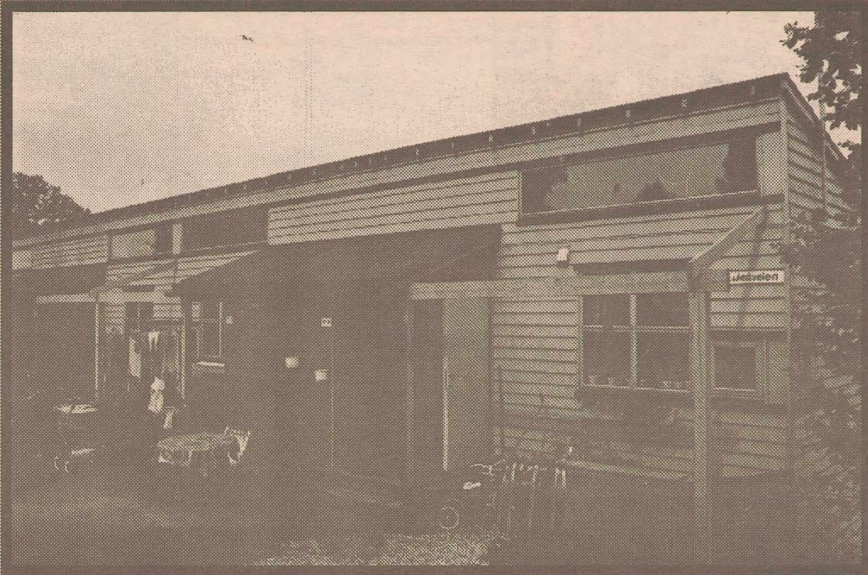

Student-
boligene
på
Stor-
skog-
åsen

Studentheim med et snev av OL

OL er vel overstått, og i tillegg til alle gullmedaljene, har arrangementet brakt med seg en ekstragevinst til studentene ved Universitetet i Tromsø: OL-boligene har kommet til byen og settes nå opp som studenthybler på Mortensnes.

OL-boligene på Mortensnes Vest er Samskipnadens nyeste boligprosjekt. Området har sentral beliggenhet, vel 1,5 kilometer fra universitetet og 5 kilometer fra sentrum. Her oppføres det i øyeblikket seks nye hybelhus og åtte leilighetshus, og de første leilighetene vil stå klare til innflytting i begynnelsen av august. Innen januar/februar vil hele studentheimen være innflyttingsklar.

Tradisjonelle trehus

Husene er bygget i tre og er ført opp

i to etasjer. Komplekset omfatter til sammen 64 3-roms familieleiligheter og 96 hybler - og alt er splitter nytt, bortsett fra to knappe ukers bruk under OL. Leilighetene er på omtrent 60 kvadratmeter og inneholder stue, kjøkken, 2 soverom og bad. Leilighetene er umøblerte,

men er utstyrt med komfyr og kjøleskap.

Hyblene er på omlag 12 kvadratmeter og leies ut møblert. 8 leietakere deler kjøkken, og 2 deler bad. I tillegg

omfatter komplekset fellehus med vaskeri, badstu og dusj, felles oppholdsrom og leserom.

Den nye studentheimen vil være spesielt attraktiv for studenter med barn, i og med at den er plassert i et rolig område med gode lekemuligheter i tilknytning til boligene.



Greit å vite...

-Alle som er registrerte som studenter ved Universitetet i Tromsø kan søke om å få tildelt bolig hos Samskipnaden.

-Du kan søke hele året, og søknadsfristen er siste dag i hver måned - unntatt juli og desember. Tildeling av bolig skjer i hovedsak på grunnlag av studieansiennitet, og antall semester som kreves varierer sterkt fra år til år. Hvis du ikke får bolig ved uttak, blir du stående på venteliste. Søknaden din er gyldig over 3 uttak, og hvis du ikke har fått bolig i løpet av denne tiden, må du levere ny søknad.

-Det er ikke lov til å ha husdyr i Samskipnadenes boliger. Dette har både å gjøre med hensyn til allergikere og den slitasjenøkningen husdyrhold medfører.

-Hvis du har fått bolig og skal reise bort for en lengre periode har du lov til å leie ut hybelen eller leiligheten din i inntil 6 måneder etter avtale med Samskipnaden. Det stilles imidlertid krav om at framleietaker er student ved Universitetet i Tromsø, og overtredelse av denne regelen fører til at både du og framleietaker mister boretten for 12 måneder.

-Alle Samskipnadenes boliger - unntatt Forhåpningen - omfattes av bostøtteordningen. Leietakere som har barn under 18 år, og er folkeregistrert på den boligen det søkes støtte for, kan søke. Du får mer informasjon om støtteordningen hos Eiendomsseksjonen i Tromsø kommune og hos Samskipnaden.

Stort bilde: Prestvatnet studentheim på toppen av Tromsøya.

S

Studentboligene til Samskipnaden er et trivelig og rimelig tilbud som går ut til alle studentene ved Universitetet i Tromsø. De fleste hyblene og leilighetene er fullt møblerte og alle holder meget god standard. I tillegg er studentheimene kjempegjent for å være sosiale knutepunkt hvor du lett får kontakt med andre studenter.

Hybel

S studentsamskipnaden eier og driver seks studentheime med tilsammen 631 hybler og 254 leiligheter. Alle hyblene er tilknyttet fellesarealer som kjøkken, bad, bod, vaskerom og TV-stuer. Hyblene er på omlag 12 kvadratmeter, mens leilighetene varierer i størrelse, fra 25 til 70 kvadratmeter. Eneste kriterium for å søke på bolig hos Samskipnaden, er at du er registrert som student ved Universitetet i Tromsø og at studiet er din hovedbeskjeftigelse gjennom hele leieperioden.

Kvoteprosent til nye studenter
Samskipnadenes studentheime er ettraktet blant studentene, og det er ikke alltid like lett å få tildelt hybel eller leilighet. Tildeling av bolig skjer på grunnlag av studieansiennitet, og kravene til ansiennitet varierer fra år til år. Imidlertid settes det av et visst antall hybler i høstsemesteret til helt nye studenter, slik at også disse skal få en sjanse. Hyblene

fordeles ved loddtrekning, og leiekontrakten har ett års varighet. Søknadsfristen kunngjøres i "Bulletin fra Studieveilederne", som du får tilsendt sammen med opptakspapirene fra universitetet.

Mer enn bare hybel
Som leietaker hos Samskipnaden betaler du ikke bare for et rom eller ei leilighet. Alle boligkompleksene har telefon, kabel-TV, vaskerom og badstu. Unntaket er Forhåpningen, der det ikke er tilgang på badstu. Inkludert i leieprisen er også en rekke tjenester, som vaktmester og husøkonom. Alt løpende og forebyggende vedlikehold tar disse seg av, og hvis du finner mangler eller feil ved din hybel, kan du be dem om assistanse. Vaktmester- og husøkonomtjenesten finner du på Prestvatnet Studentheim.
Samskipnadenes boliger er forsikret, og forsikringen dekker også utstyr som tilhører studentheimene.

Samskipnadenes boligtilbud

Andalen:
Boligkompleks, er sjarmen bevart ved at bygningene består av trehus bygget i tun der to tre hus står sammen.
Byggeår: 1989-90. Antall hybler: 234, 2-roms leiligheter: 7, 3-roms leiligheter: 40, 4-roms leiligheter: 1

Storelva:
Boligene er bygd som ti vanlige småhus, der hvert hus har leiligheter i sokkeletasjen og hybler i hovedetasjen og loftetasjen.
Byggeår: 1988. Antall hybler: 60, hybelleiligheter: 9, 2-roms leiligheter: 9

Prestvatnet:
Studentheimen består av fem sammenhengende blokker i fire etasjer. Alle hyblene har et bad, og 10 hybler deler ett stort kjøkken.
Byggeår 1.-3.etg: 1972-73 (oppussing 88-90), 4.etg: 1986-87, Antall hybler: 200, dubletter: 22, 2-roms leiligheter: 50, 3-roms leiligheter: 1

Prestvatnet-trehusene:
Trehusene ved Prestvatnet er fire av 3-roms leilighetene spesialinnredet for funksjonshemmede.
Byggeår: 1973 (oppussing -90). Antall møblerte hybelleiligheter: 10, møblerte leilig-

heter: 7, umøblerte hybelleiligheter: 2, umøblerte leiligheter: 17

Storskogåsen:
Studentheimen på Storskogåsen ligger i et rolig boligstrøk på toppen av Tromsøya. Byggeår: 1975 (oppusset -90). Antall hybler: 50, dubletter: 15, 2-roms leiligheter: 19

Storskogåsen II:
I tillegg til de fire blokkene på Storskogåsen ble det i 1984 bygd vertikaldelte rekkehus som huser 16 3-roms leiligheter, hver på omlag 66 kvadratmeter. Alle leilighetene er utstyrt med komfyr og kjøleskap, samt en vedovn i stua. Leieboerne tilgang på de samme fellesgoder som Storskogåsen I.

Forhåpningen:
Dette er et mindre hybelhus i et etablert boligområde sentralt på Tromsøya. Byggeår: 1978 (oppusset: -85). Antall hybler: 15, leiligheter: 2

Øvre Breivang:
Studentheimen på Breivang er plassert like ovenfor Gjennomgangsbygget i Breivika. Byggeår: 1978 (oppusset: 92/93). Antall hybler: 72, 2-roms leiligheter: 21, handicap-leiligheter: 4



Sånn ser Samskipnadenes hybler på Øvre Breivang ut innvendig.

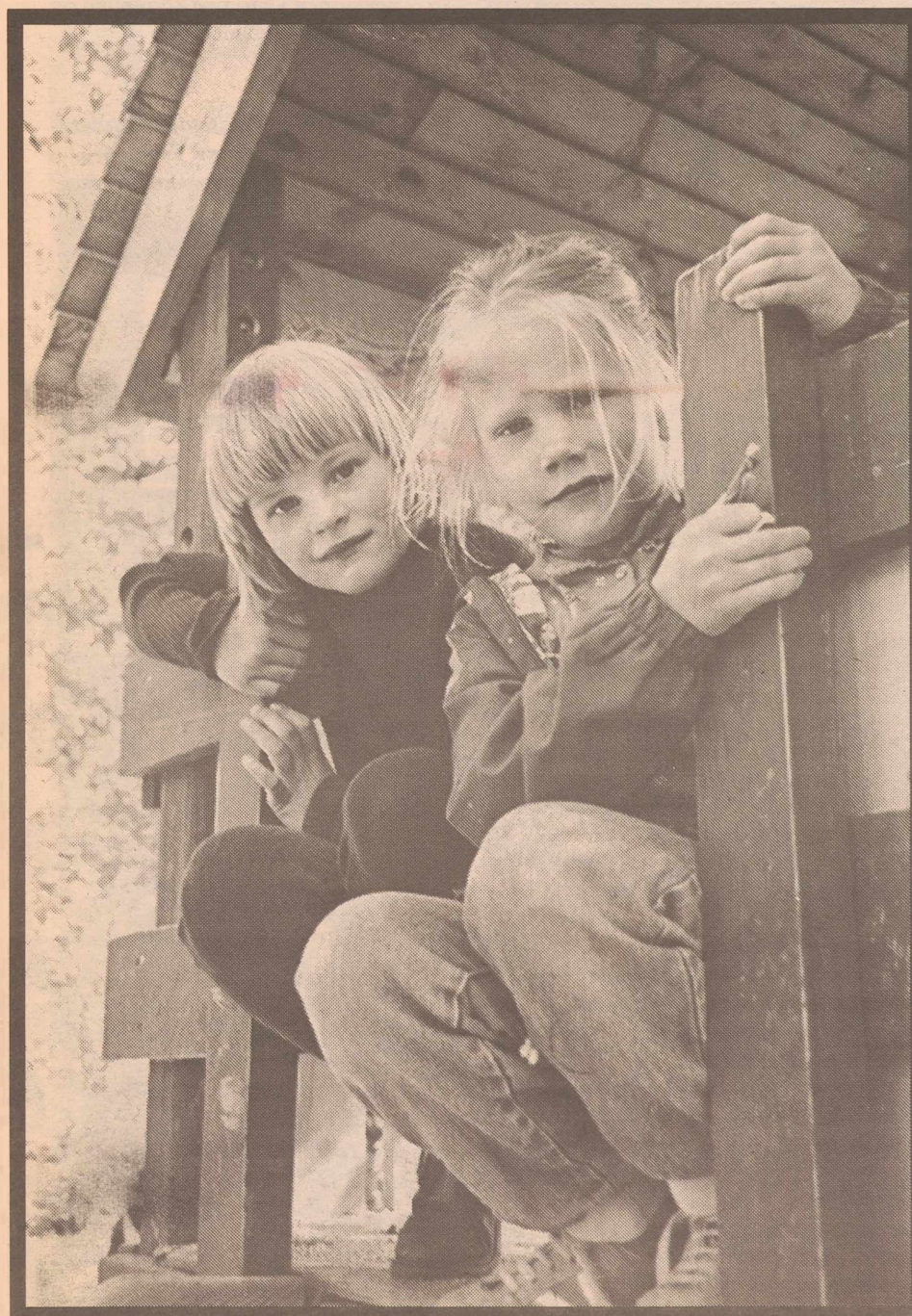
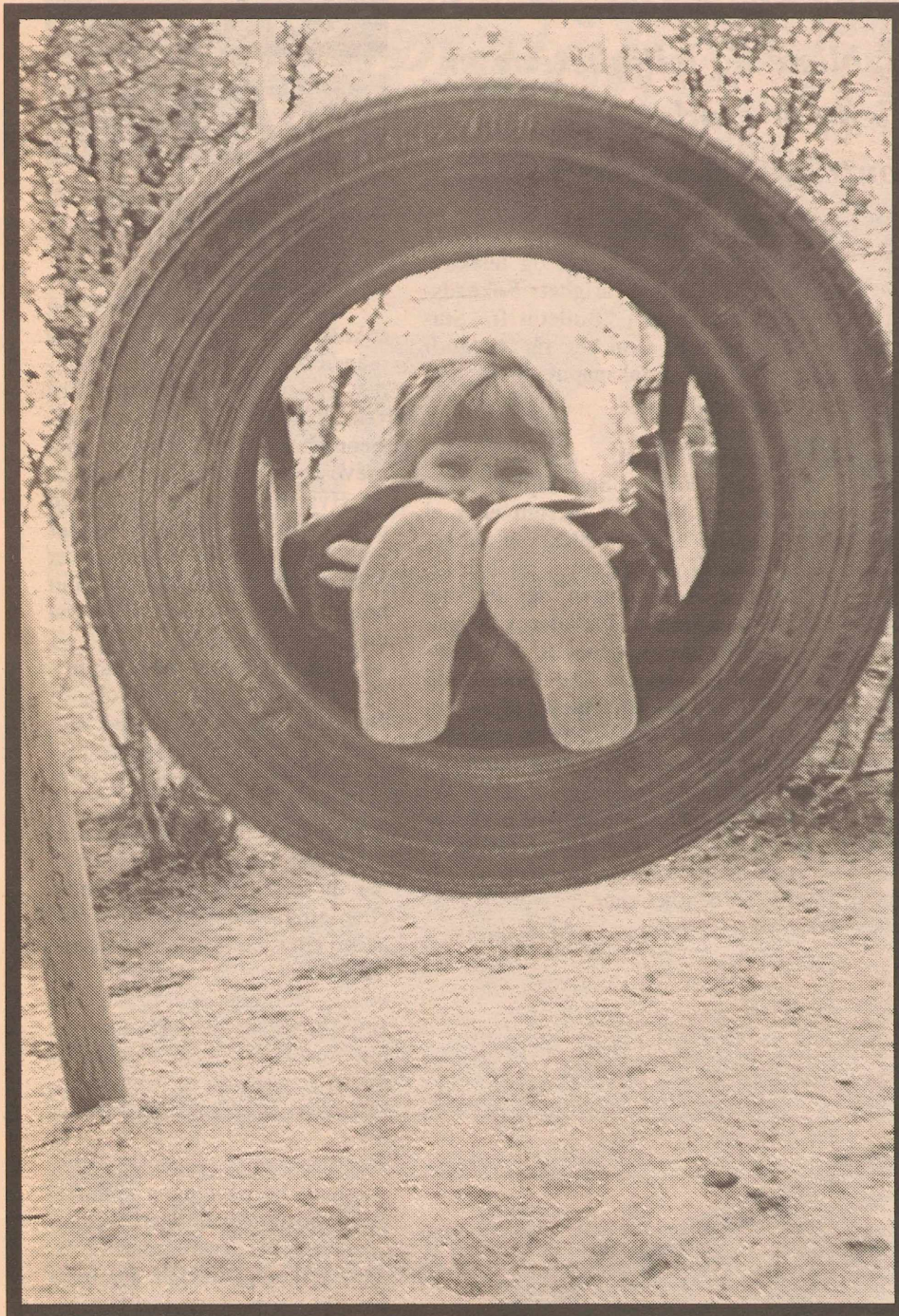

BARE BARN ER BARN

...Og den som har' n har' n!

Sisten er like populært i år som det var da Samskipnaden åpnet sin første barnehage for 22 år siden, får vi vite i Breivika Barnehage i skogen bak Universitetet.

Studentsamskipnaden i Tromsø driver ni barnehager. Alle barnehagene ligger sentralt plassert på Tromsøya og på Kvaløya, i gangavstand til en eller flere av Samskipnadens studentheimer. Barnehagene har omkringliggende friarealer, og er plassert i flotte omgivelser hvor naturen blir brukt aktivt av barna.

Barnehagene har til sammen 330 plasser, og av disse er 156 til studentbarn. 22 plasser er øremerket for barn av stipendiater og doktorgrads-studenter.

Den nyeste av barnehagene ble åpnet i 1992. Denne ligger på Gimle, og barnehagen har et unikt tilbud: En av de fire avdelingene er forbeholdt barn med samisk som morsmål.

Barnet må være fylt tre måneder før barnehageårets start 20. august. Søknadskjema og andre opplysninger får du hos Samskipnadens barnehagekonsulent i Breivika Senter, tlf. 776 75025.

Søknadsfristen er 1. april for studenter, mens den er 1. mars for stipendiater og doktorgradsstudenter. Søknader som kommer inn etter 1. april, vil bli vurdert ved et supplerings-opptak i desember, og satt på venteliste for opptak fra 1. januar.



Alle bildene er fra Breivika barnehage.



Samskipnadens barnehager:

Maurtua:

Olastien 11, 9012 Tromsø. Tlf. 776 84193. 6 avdelinger, 0-7 år.

Tiriltoppen:

Luleåveien 13, 9011 Tromsø. Tlf. 776 55026. 2 avdelinger, 0-7 år.

Storskogåsen:

D-blokka, Luleåveien 21, 9011 Tromsø. Tlf. 776 89585. 1 avdeling, 0-4 år.

Aurora:

Prestvannveien 40, 9011 Tromsø. Tlf. 776 82771. 1 avdeling, 3-7 år.

Breivika:

Breivika, 9019 Tromsø. Tlf. 776 72236. 4 avdelinger, 0-7 år.

Ørndalen:

Tunveien 26, A 01/B 01, 9018 Tromsø. Tlf. 776 76462. 1 avdeling, 0-7 år.

Huskostua:

Solbakken 18, 9006 Tromsø. Tlf. 776 81383. 1 avdeling, 3-7 år.

Kvaløysletta:

Niseveien 49, 9100 Kvaløysletta. Tlf. 776 50430. 4 avdelinger, 0-7 år.

Gimle:

Gimleveien 37, 9019 Tromsø. Tlf. 776 77250. 4 avdelinger, 0-7 år.

Nye regler for tildeling av barnehageplass

I slutten av januar i år ble det vedtatt nye retningslinjer for tildeling av barnehageplass i Si-Tø-barnehagene.

Det nye reglementet vil operer med to grupper som normalt vi bli tildelt plass. I tillegg blir det oppretta fem kategorier, fra A til E. Reglementet rangerer søkerne på følgende måte:

1. Barn som har plass og som søker på samme type plass for nytt barnehageår får som hovedregel beholde plassen.

2. Sosiale årsaker,

sykdom og funksjonshemninger (barnet, familien) som tilsier et særskilt stort behov for barnehageplass. Opplysningene må dokumenteres.

3. Barn av aleneforeldre som har den daglige omsorgen for barnet mer enn 50 % av tida. Foreldre som lever i et fast samboerskap med en som ikke er barnets far eller mor, vurderes ikke som aleneforeldre. Aleneforeldre får en kvote på 35 % av alle ledige plasser. Dette er kategori A.

4. Barn av par der begge er studenter ved universitetet. Disse får en kvote

på 30 % av alle ledige plasser. Dette er kategori B.

5. Barn av par der bare den ene studerer ved universitetet. Disse får en kvote på 25 % av alle ledige plasser. Dette er kategori C.

I tillegg skal det opprettes to nye grupper. 10 % av de ledige plassene skal gå til kategori D, som er utenlandske studenter. Den siste kategorien, E, omfatter foreldre med delt omsorg for barn. Disse kan søke i kategori B eller C, alt ettersom hvilken kategori foreldrene hører til.

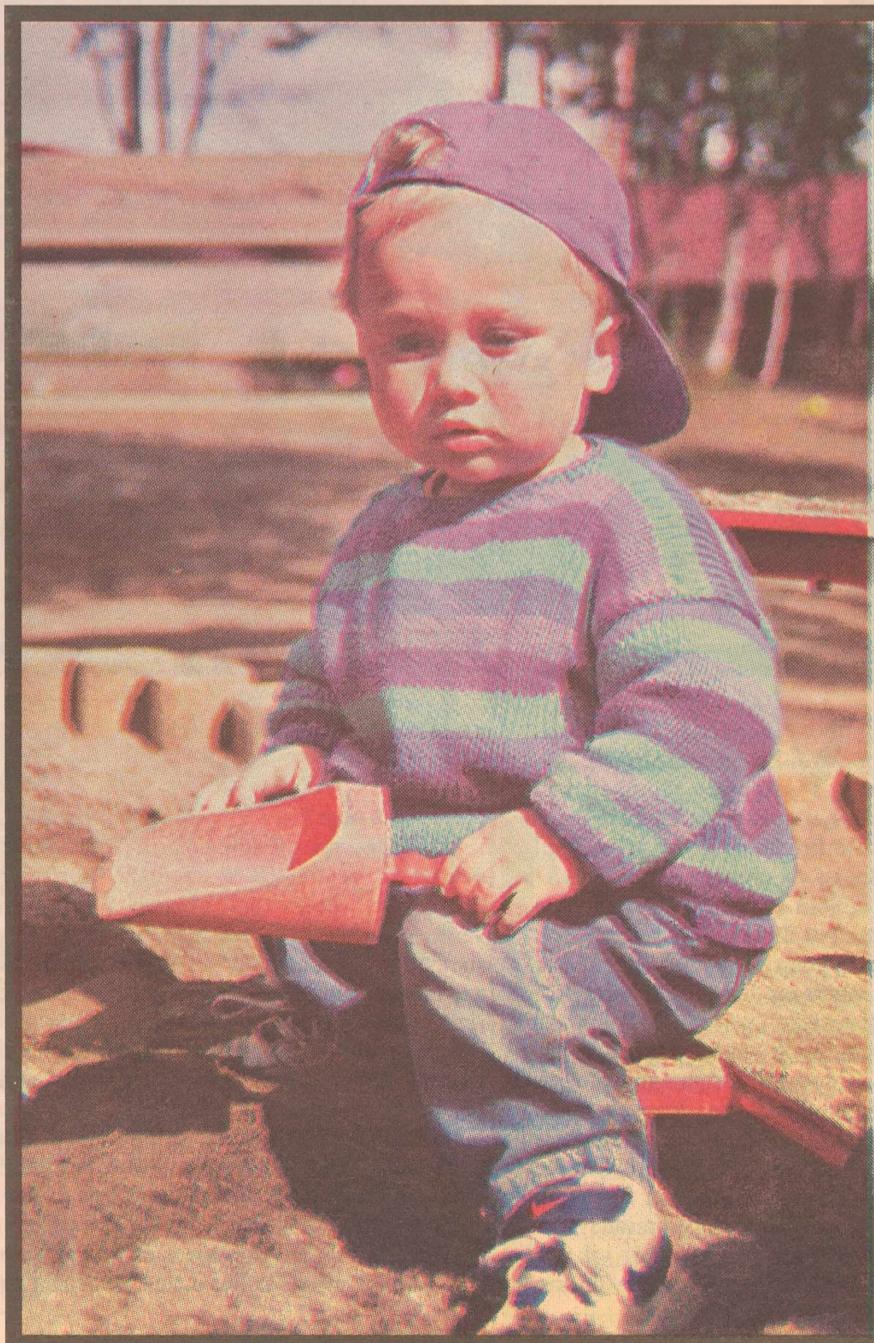

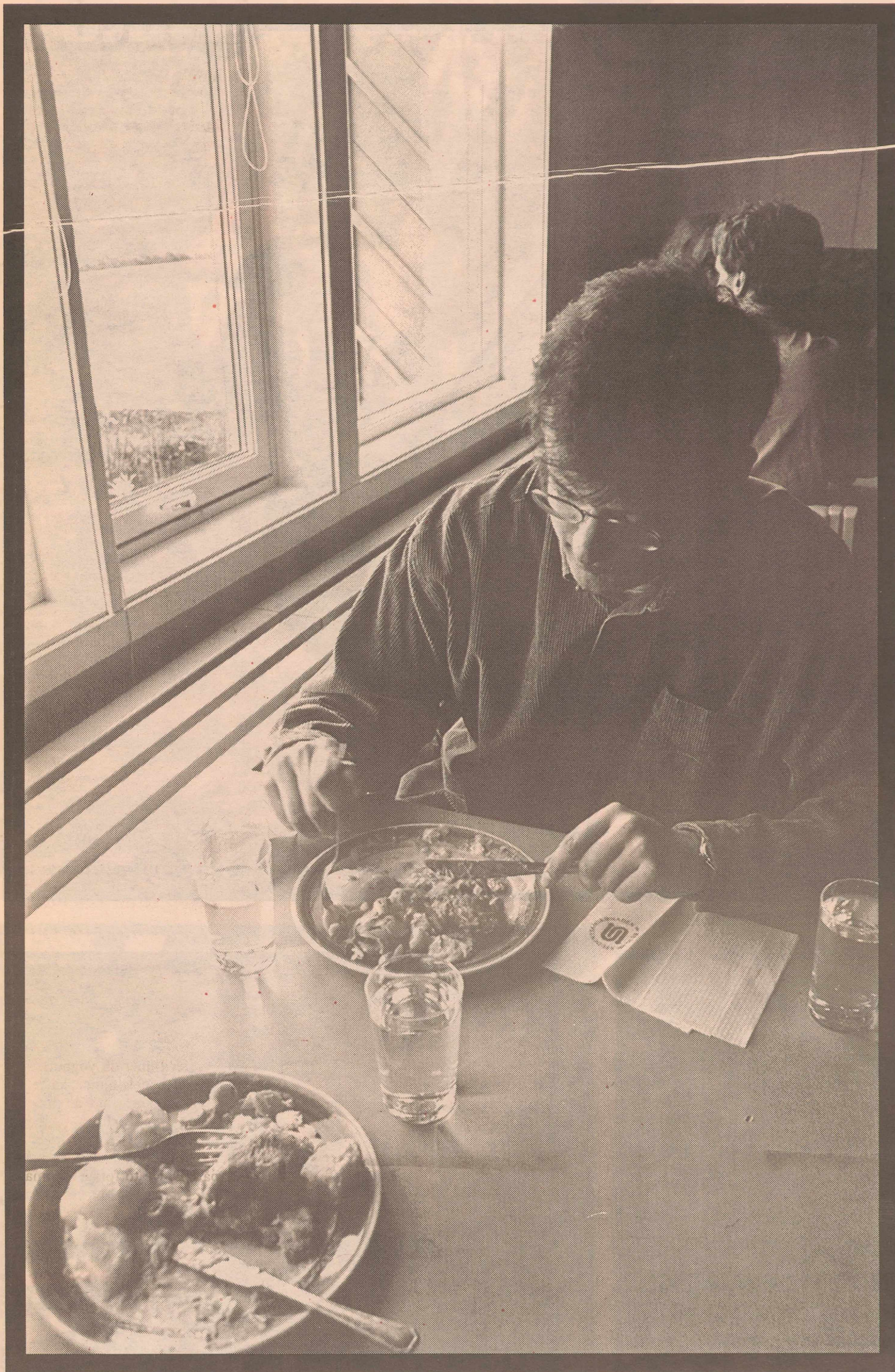

U

Studenttilværelsen er ikke for fet, og det er ingen grunn til å gjøre den magrere enn nødvendig. I Samskipnadens kantiner får du drøye middagsporsjoner til femogtyve kroner - og kaffe til fire kroner koppen.

Kantina i Hovedgården er et av stedene du som student kan få rimelig middag hver dag.

uten forseggjorte agurkskiver og salatblad - er løsningen. 12 kroner skal dette koste, noe som vel må sies å være en rimelig lunsj. Endel ting fortsetter som før: varmmat i IMR-kantina har vist seg å være en suksess, det samme har langåpent i UB-kantina. Også vegetarrettene i grillen i Hovedgården er populære, og dette vil bli et daglig tilbud i høstsemesteret.

-Vi er ikke riktig sikre på om vi er flinke nok til å variere vegetartilbudet vårt, og hvis det er noen som har gode og lettvinde grønnsaksoppskrifter på lager, så tar vi imot med takk, smiler kantinesjefen.

Catering-tilbud

Som et ekstratilbud tar Hovedgårds-kantina imot bestillinger på utlevering av mat, både til arrangement utenfor universitetet og internt. Kantina har standardmenyer for lunsj og middag, men det er også mulig å bestille selvkomponerte måltid. Kantina er behjelpelig med å låne ut bestikk og annet ved bestilling av mat.

Vi prøver å unngå drastiske prisøkninger, sier Asbjørn Storåker, kantinesjef hos Samskipnaden. -De siste fire årene har vi klart å holde oss på omtrent samme nivå.

Som kjent feirer Samskipnaden sitt 25-årsjubileum i år. I den forbindelse ble det i januar arrangert en dag med såkalte "forhistoriske" priser i SiTøs kantiner, hvor sultne studenter fikk kjøpt mat til samme pris som den gang Samskipnaden var nyetablert. Riktignok har prisene steget noe siden den gang, men Hovedgårds-kantina kan fortsatt tilby en av de billigste middagene i byen. Fra semesterstart vil også kantina på MH servere 25-kro-

nersmiddager mellom klokka ett og klokka tre.

Flere små kantiner

Den enorme økningen i studenttallet har ført til at det har blitt trangt om plassen på universitetet - også i kantinene. Det siste året har imidlertid SiTØ åpnet to nye kantiner, ei på historieseksjonen i AMI-bygget og ei hos engelsk- og lingvistikk-seksjonen på Kvinneklubben. Begge disse to serverer lunsj. Dermed kan Samskipnaden skilte med i alt 10 kantiner, hvorav tre i tillegg til smørbrød, kaker og frukt serverer varmmat. Fra og med januar vil også den nye kantina på Fiskerihøgskolen settes i

drift, med mellom 80 og 90 sitteplasser.

-Vi får stadig flere mindre kantiner, noe som selvfølgelig er triveligere for brukerne. Det viser seg også at de kantinene som er knyttet til et institutt er ryddigere og reinere enn de store kantinene der "alle" møtes. De som har egen kantine føler mer ansvar og rydder bedre opp etter seg. For oss er det imidlertid vanskeligere å få de små kantinene til å lønne seg, sier Asbjørn Storåker. Han ber studentene innstendig om å rydde opp etter seg.

-Hvis ikke studentene selv rydder, må vi ansette folk til å gjøre det. Dette vil igjen ha innvirkning på prisene i kantinene.

Vi har allerede ansatt noen til å rydde mellom lunsj og middag i de største kantinene, rett og slett fordi det ikke er særlig appetittelig å spise middag der uten at det først blir tørket av bordene. Men det monner så mye mer hvis hver student tar med seg koppen og fatet sitt etter at han er ferdig.

Matpakker og vegetarretter

Trass i generelt lave priser, har mange studenter gitt uttrykk for at de synes smørbrødene og rundstykkene er for dyre i forhold til varmmaten. Dette lover kantinesjefen at det skal bøtes på. Billige og greie matpakker, tre brødskiver med for eksempel ost, skinke og leverpostei - men dog



Universitetsmat til studentpris

SiTø's kantiner

Kantina i *Hovedgården* er den største, med 230 sitteplasser og et eget grillkjøkken i tillegg til hovedkjøkkenet. I hovedkjøkkenet får du middag til 25 kroner mellom klokka ett og klokka tre, og til vanlig pris fram til klokka seks. I grillen serveres det middag fra klokka tre. Kantina er også åpen fra ti til to på lørdager.

Kantina i *Medisin og helsefagbygget* serverer også middag, og starter i høst opp med ekstra billige retter før klokka tre, på samme måten som i Hovedgårds-kantina. Her finner du også endel kioskvare og aviser. MH-kantina åpner allerede klokka åtte, så hvis du er en ekte morrafugl, kan du starte dagen her med en kopp kaffe i selskap med andre A-mennesker. MH-kantina stenger klokka fem.

Kantina på *Institutt for matematiske realfag* har hatt varmmat som ei prøveordning det siste halve året, og dette vil bli oppretta som et fast tilbud i høstsemesteret. Åpent fra ni til fem.

Kantina utenfor *Universitetsbiblioteket* har kaldmat, aviser og kioskvare. UB-kantina åpner klokka ti og holder det gående helt til sju om kvelden.

ISV/ISL-kantina finner du i UB-kjelleren. Her samles samskipnadsmedlemmene og filologene mellom halv ni og halv tre.

Kantina i *Gjennomgangsbbygget*, hvor geologi og biologi-studentene holder til, er åpen fra ni til tre.

Kantina til *historieseksjonen* i AMI-bygget er ei av de nyeste på universitetet. Åpent fra elleve til halv to.

I tillegg har Samskipnaden tre kantiner som er tilknyttet de seksjonene som *ikke ligger i Breivika*.

Den nyeste - og minste - er kan-

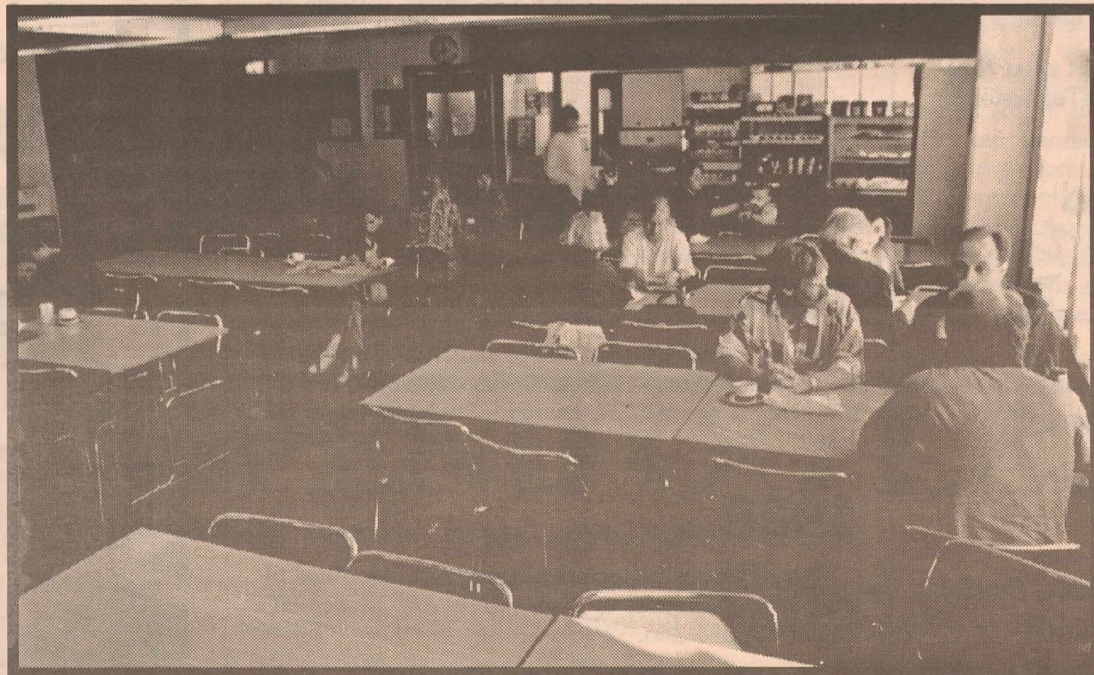

tina på den tidligere *Kvinneklubben*, hvor engelsk- og lingvistikkseksjonen på ISL nå holder til. Her får du kaldmat og varm te og kaffe mellom klokka halv elleve og to. Denne kantina er bare oppretta rent midlertidig, og legges ned når seksjonen flytter tilbake til universitetet, sannsynligvis i løpet av neste undervisningsår.

Kantina på *Åsgård* er tilknyttet

psykologi-seksjonen, er liten og hyggelig med kun 40 sitteplasser, og holder åpent mellom halv elleve og to.

Kantina på *Museet* er sannsynligvis den av SiTø's kantiner som har størst besøk av andre enn studenter og universitetsansatte. Kantina er åpen fra ti til halv tre på hverdager, og fra elleve til halv fire på søndager.

Over: Den nye kantina på Kvinneklubben like sør for sentrum, er SiTø's siste - og minste.

Under: Kantina i kjelleren på ISV/ISL serverer kaldmat hver dag til 14.00.

Auto- mat

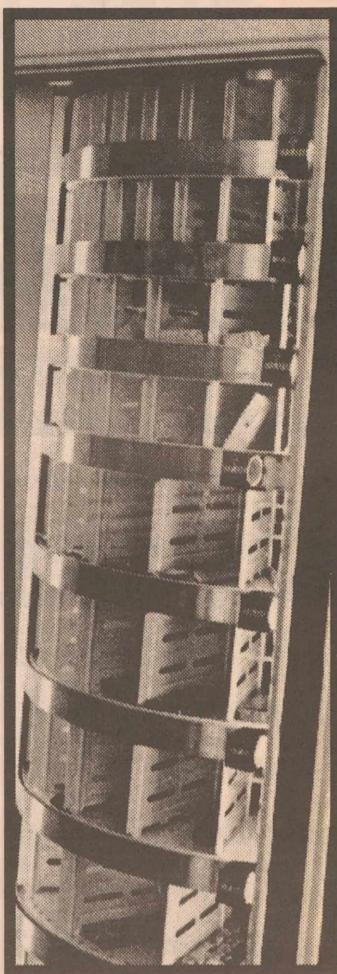

Matautomat med sjokolade og yoghurt på MH-bygget.

Er du som Ole Brumm, alltid rede til en liten bit med et-eller-annet? Da er Samskipnadens nye mat-automater noe for deg.

Her finner du yoghurt, sjokolade, appelsinjuice, kaffe, te, buljong -kort sagt alt hva en sliten studentkropp begjærer mellom drøye forelesninger eller på tampen av en lang kveld på UB. De to første automatene ble satt opp for vel et halvt år siden i UB-kjelleren, i den såkalte Willy Storn-hallen som blir flittig brukt til både kollokvier og mer usaklig snakk. Og det er ikke tvil om at automatene er populære, ikke minst blant de som har for vane å utnytte arbeidsfreden på universitetet utover kveldene. For etter at UB-kantina har stengt klokka seks, er automatene faktisk det eneste stedet man får tak i fast og/eller flytende føde på universitetsområdet.

Flere til høsten

Det er altså først og fremst ISL- og ISV-studenter som har nytt godt av automatene til nå, men det skal det snart bli en slutt på. I løpet av høstsemesteret vil det bli satt opp automater med varme og kalde drikker i Gjennomgangsbbygget, i det nye bygget til Fiskerihøgskolen og hos psykologiseksjonen på Åsgård. Så nå trenger du ikke lenger bære med deg en liter kaffe hjemmefra om morran. Hvem var det som sa at ståltermoser er et "must" for studenter?



Omsorg, kvalitet og service i 25 år

Samskipnaden

i Tromsø

feirer jubileum

Etter 25 år i studentenes tjeneste kan Studentsamskipnaden i Tromsø (SiTø) ta seg en velfortjent pust i bakken. Siden starten i 1969 har SiTø jobbet for å legge forholdene best mulig til rette for oss som studerer ved Universitetet i Tromsø ved å tilby blant annet bolig, kantiner og barnehageplasser til unge studentforeldre.



Venstre: Maurtua Barnehage tidlig på 70-tallet - noen få år etter åpninga (foto: Ukjent).

attraktivt miljø for universitetstudentene i Tromsø" Studenttallet har hoppet opp til 3.323.

1990

SiTø's siste boligprosjekt, studentheimen i Ørndalen nord på Tromsøya står ferdig, og en barnehage med plass til 20 barn blir oppretta i tilknytning til boligene.

1991

SiTø's andre største kantine, *MH-kantina*, tas i bruk, og samtidig legges den eldste kantine på Teoribygget ned. Studenttallet ligger nå på 4.631.

1992

Det opprettes hel stilling som barnehagekonsulent, og Gimle barnehage - som blant annet har egen *avdeling for samiskspråklige barn* - blir åpna. Studenttallet stiger fortsatt raskt, og er nå oppe i 5.256.

1993

Vaktmester- og husøkonomtjenesten står klar som et servicetilbud til beboerne på SiTø's studentheime. I høstsemesteret ligger studenttallet på 6.422, noe som gir ei gjennomsnittlig økning på 14 prosent fra året før.

1994

19. januar feirer Studentsamskipnaden i Tromsø sitt 25-årsjubileum, og dagen markeres med "forhistoriske" priser i kantine. SiTø's slagord om "Kvalitet - service - omsorg" ligger fortsatt i bunnen for deres virksomhet overfor studentene ved Universitetet i Tromsø.

Alle som registrerer seg som student ved Universitetet i Tromsø blir automatisk medlem av SiTø, og kan dermed nyte godt av Samskipnadens mange velferdstilbud. I dag eier og driver SiTø 6 studentheime med til sammen 631 hybler og 254 leiligheter, og en sjuende studentheim - som består av OL-boliger fra Lillehammer - vil stå klar til innflytting i begynnelsen av høstsemesteret. SiTø serverer rimelig og god mat i 10 kantiner, og driver 9 barnehager med til sammen 330 plasser. SiTø har to datterselskaper, universitetsbokhandelen Akademisk Kvarter A/S og Skippergata 44 A/S, hvor pizzarestauranten Studenthuset holder til. De siste tolv årene har SiTø også kunnet tilby studentene gratis sosialhjelp gjennom Studentenes Sosialtjeneste.

Vi feirer Studentsamskipnaden med et raskt tilbakeblikk over noen av høydepunktene i SiTø's historie.



1969 - 1970

Det nyfødte SiTø nedsetter våren 1969 et *interim-styre* som starter arbeidet med å planlegge hvilke konkrete tilbud Samskipnaden skal satse på overfor studentene ved UiTø. *Unibok* - forgjengeren til Akademisk Kvarter - blir etablert høsten 1970.

1971 - 1977

Man bestemmer seg for å konsentrere arbeidet rundt planlegging og bygging av studentboliger. Første del av *Prestvannet studentheim* blir tatt i bruk i september

1972. En midlertidig barnehage, *Huskestua*, kommer i gang samme år, og SiTø starter sin første kantine - i Teoribygget. I 1973 ser to nye barnehager, *Maurtua* og *Aurora*, dagens lys, tre nye kantiner settes i drift, og sommerhotellet *Prestvannet Turistheim* startes opp for første gang. I 1974 avvikles intrerimsperioden, og i de tre årene som følger bygger Samskipnaden ut sitt tilbud til å omfatte fire studentheime, fem barnehager og fem kantiner.

1978

Universitetet flytter inn i sine første permanente lokaler i Breivika, og Samskipnaden følger opp med kantine i IMR-bygget.

1982

Studentenes Sosialtjeneste starter opp med tilbud om gratis sosialhjelp til studentene ved UiTø.

1983

To nye kantiner - som begge skulle være velkjente for de fleste av dagens studenter - settes i drift, nemlig *UB-kantina* og *ISV/ISL-kantina*. Studenttallet er på 1.862.

1986

Det fattes beslutning om å opprette et kafetilbud til studentene - resultatet er *Studenthuset A/S*. Studenttallet har økt til 2.246.

1988

Akademisk Kvarter A/S tar over for Unibok. I samarbeid med universitetet blir det opprettet halv stilling som *sosialkonsulent for utenlandske studenter*.

1989

SiTø's hovedmålsetning for årene som kommer formuleres: "SiTø skal skape og videreutvikle et godt og

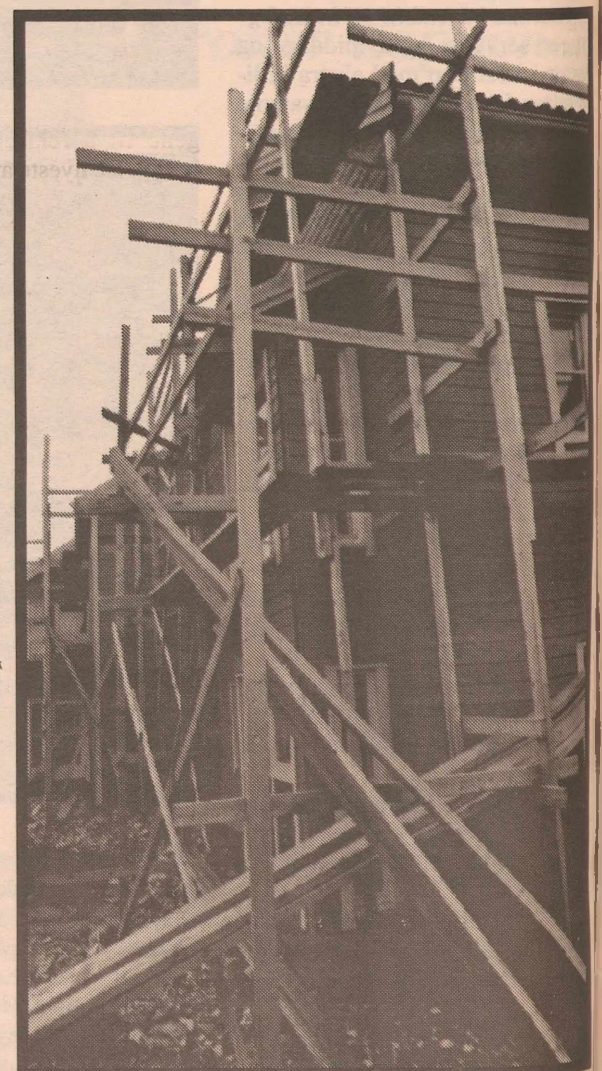

Fra bygginga av studentboligene i Ørndalen som stod ferdig i 1990 (foto: Utropia).



Flere frysebokser og billigere brødmat

Billigere tørrmat i kantinene, flere telefoner, bedre utemiljø og muligheter for kildesortering av avfall på studentheimene. Dette er noen av ønskene som kom fram i Samskipnadens siste brukerundersøkelse.

Undersøkelsen, som omfatter kantineavdelinga og boligavdelinga til Samskipnaden, er i utgangspunktet bygd på negativ kritikk fra de som benytter seg av SiTøs tilbud. Undersøkelsen er problemfokustert, noe som kommer klart fram i svarene fra brukerne. Her finnes ingen ros, bare ris.

Å rose var heller ikke hensikten med undersøkelsen, sier boligsjef Inger Leiulfsrud. -Vi håper selvfølgelig at studentene stort sett er fornøyd med tilbudene våre, men vi ser samtidig verdien av å oppsummere det de er misfornøyd med. Hensikten med brukerundersøkelsen var å kartlegge feil og mangler, slik at vi i neste omgang kan gi studentene ved Universitetet i Tromsø et best mulig tilbud, sier boligsjefen. -For å finne ut hvor skoen trykker, arrangerte vi såkalte brukermøter, der vi ba brukerne komme med bare negativ kritikk. Ut fra det som kom fram her, laget vi spørreskjema som ble lagt ut i kantinene og sendt rundt til beboerne på Samskipnadens studentheimene.

Flere frysebokser!

Det kom inn omtrent 200 svar på spørreskjemaet om bolig, og hovedtendensen er klar: Beboerne ønsker bedre fasiliteter, først og fremst flere vaskemaskiner, flere kjøle- og frysescap og større skap- og hylleplass. Også utemiljøet kommer høyt opp på lista. Kritikken går på at det mangler planter og utemøbler som gjør det hyggelig å oppholde seg utenfor studentheimene. I tillegg er det et sterkt ønske om muligheter for kildesortering og kompostering av søppel. Mellom 60 og 70 prosent av de som svarte rangerte disse punktene øverst på lista over ting de er misfornøyd med.



Boligsjef i Samskipnaden, Inger Leiulfsrud.

Brosjyre til velkomst

-Vi på boligavdelinga vil gripe fatt i flere arbeidsområder, sier Inger Leiulfsrud. -Når det gjelder utemiljøet, tar vi for oss Prestvannet og Mortensnes studentheimene. Begge boligkompleksene ligger i eller tett ved friarealer med småskog og gressbakker, og det bør ikke være vanskelig å gjøre områdene rundt studentheimene mer attraktive, både for studenter og studentbarn.

Også ønsket om bedre muligheter til å oppbevare frossenmat vil bli tatt til etterretning.

-Mat fra frysedisk er billig, og det er klart at de som lever på knappe studielån ønsker å få pengene til å rekke så langt som mulig. De nyeste av Samskipnadens boliger er utstyrt med små frysescap øverst i kjøleskapene, mens de eldre studentheimene, Storskogåsen og Prestvannet, er helt uten slike fasiliteter. Dette vil vi rette på, lover boligsjefen.

En tredjedel av besvarelsene har manglende informasjon om tilbudene på de enkelte student-

SiTøs brukerundersøkelse

heimene som hovedpunkt. -Det vil vi bøte på ved å lage en egen velkomstbrosjyre for hver studentheim, som tar for seg de konkrete tilbudene som finnes i tilknytning til boligkomplekset.

Et av de mest uventede punktene var ønsket om kildesortering og kompostering. Tromsø kommune har allerede gående et forsøksprosjekt som tar for seg kompostering av organisk avfall, og Samskipnaden vil prøve å få til et samarbeid med kommunen på dette området.

Stabil kaffepris

Kantinebrukerne er om mulig enda mer samstemte i sin kritikk enn beboerne på studentheimene. For høye priser var et svar som gikk igjen hos de aller fleste. 77 prosent mener tørrmaten er for dyr i forhold til varmmaten, 73 prosent synes middagen er for dyr, og 58 prosent vil ha billigere kaffe.

-Vi følger opp med flere konkrete tiltak allerede i høstsemesteret, sier kantinesjef Asbjørn Storåker. -For det første utvider vi tilbudet om middag til 25 kroner til også å gjelde kantina på Medisin og helsefag-bygget. Billigmiddagen varer fra klokka ett til klokka tre, og den kan være god å ta med seg for de som skal sitte og jobbe på universitetet utover kvelden. For det andre starter vi opp med matpakke-salg. For 12 kroner får du tre gode brødiskiver med pålegg -det blir en enkel, men grei matpakke av den typen du ville tatt med deg selv hvis du hadde hatt tid til å

Nå kan du snart sove 10 minutter lenger om morran, og kjøpe matpakka i kantina.

lage den om morran. Det siste punktet er kaffeprisene; dem skal vi prøve å holde på fire kroner koppen, det vil si samme pris som de fire siste årene.

Trygg hverdag for barn

Både kantinesjefen og boligsjefen understreker at flere av punktene er saker som det må jobbes med i et lengre tidsperspektiv før det kan komme konkrete resultater ut av dem.

-Kildesortering er ett eksempel. Her trenger vi å opparbeide rutiner, noe som selvfølgelig vil ta tid. Sikkerhet for barn på studentheimene er et annet eksem-

pel. Dette er et punkt som vi tar svært alvorlig, selv om det havnet forholdsvis langt ned på lista. Vi regner med at det ganske enkelt henger sammen med at det ikke er så mange studenter som har barn, og at disse ikke har tenkt gjennom problematikken. For barna, derimot, kan endel enkle sikkerhetstiltak føre til en tryggere og bedre hverdag. Her er vi riktignok avhengig av mer konkret tilbakemelding fra foreldrene på hvor ressursene bør settes inn, og det første vi gjør er derfor å nedsette diskusjonsgrupper med studentforeldre som deltakere, sier boligsjefen.

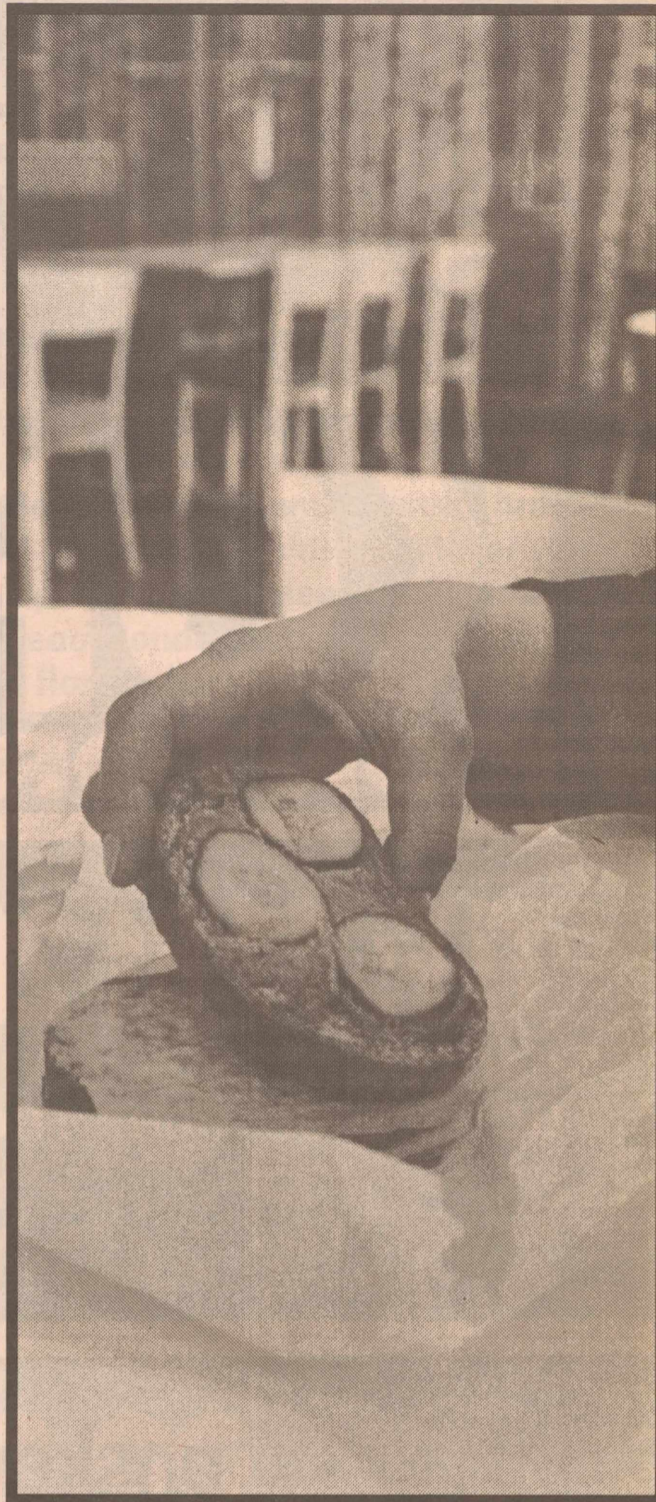

STIPEND OG LÅN

Dersom du har behov for stipend og/eller lån og ennå ikke har søkt, bør du gjøre det snarest.

Studenter ved Universitetet i Tromsø kan sende søknaden direkte til Lånekassen i Tromsø. Søknadsblanketten leses maskinelt, og den må derfor fylles ut i samsvar med rettleidingen. Søknader som er korrekt utfylt vil få kortes behandlingstid. Du må selv føre opp lærestedets skolekode og utdanningens behandlingkode. Kodeskjema fås som vedlegg til søknadsblanketten.

Utbetalingspapiret/gjeldsbrevet vil bli sendt til Studentsamskipnaden i Tromsø når søknaden er ferdigbehandlet. Lånekassen regner med at behandlingstiden vil bli omlag 6-7 uker høsten 1994.

Fra Lånekassens KASSAFON, tlf. 22 64 58 58, kan du få:

- 1- Søknads- og kontoopplysning
- 2- Bestille blanketter og brosjyrer
- 3- En kortfattet orientering om Lånekassens forskrifter

Lånekassen

Statens lånekasse for utdanning - postadresse: 9005 TROMSØ, kontor: Søndre Tollbugt. 7 B, telefon: 776 81616, telefax: 776 10030

KOPIÈR PÅ NYE

KOPI KONTORET

TEL: 77 61 28 44

SJØLUNDVEIEN 2, POST-
BOKS 2006, 9002 TROMSØ

SLÅ UT HÅRET
UTEN Å MÅTTE STRAMME
LIVREMMEN.



JVC STEREOANLEGG MED CD-MAGASIN.
Kr 299,- pr. med. Anskaffelse kr 318,-

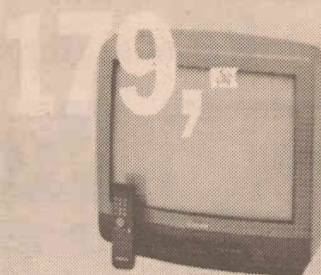

21" LUXOR TEKST-TV.
Kr 179,- pr. med. Anskaffelse kr 218,-



JVC VIDEOSPILLER.
Kr 169,- pr. med. Anskaffelse kr 208,-

Produktgruppe	Pris	Med. Anskaffelse
JVC Stereoanlegg med CD-magasin	299,-	318,-
21" Luxor Tekst-TV	179,-	218,-
JVC Videospiller	169,-	208,-

Mens alle andre må leie i 12 måneder for å oppnå de laveste prisene hos Thorn, trenger du som student kun å leie i 6 måneder. Du kan leie TV, videospiller og stereoanlegg. Fri service er inkludert i prisen. Det betyr at hvis noe går galt slipper du å kaste bort verdifull tid. Lær du i over ett år, kan du kjøpe produktet når det passer.

Storgt. 36, 9008 Tromsø, tlf. 77 68 65 40



FRA 559 KAN DU NÅ OGSÅ KJØPE PC'ER
HOS THORN.
Slik oppnår du nærmeste Thorn-butikk
for nærmeste utvalgte og tilbud. Vi har også merker
som Compaq og AST til lave månedlige priser.



MOBILTEL NMT 908 CLASSIC.
Kr 880,- brutto inkl. mva. Kortbetaling kr 4.000,- inkl. mva.
Kr 4.880,- inkl. mva. Kredittopsatt kr 8.124,- inkl. mva.

Finansieringsordning: 1.000,- 101,2% - 10.000,- 26,1% - 50.000,- 22,8%

Gjennom Thorns nye finansieringsordning, Flexi-Finans, kan du kjøpe din egen PC eller din egen mobiltelefon. Finansieringen skjer over 36 mnd, og du kan velge mellom flere modeller. Nominell rente på 1,5%. Termingebyr kr 45,- pr. mnd kommer i tillegg. Flexi-Finans gjelder også personbiler og trådløse telefoner. Ta gjerne en tur innom nærmeste Thorn-butikk og sjekk utvalget.

FLEXI-FINANNS

Centrum * Libris

-Vi ønsker alle studenter og ansatte ved UiTø velkommen til et nytt semester i Tromsø...

... og velkommen til vår store fagbokavdeling i 2. etg. med pensumbøker, skolerekvisita, posters osv. og våre velassorterte bokavdelinger med engelske bøker, video, turkart etc. i 1.etg.

...husk:

- Det koster ingenting å spesialbestille bøker.
- Vi skaffer deg en emneoversikt.
- Vi har 30.000 registrerte bøker/varer i vår datamaskin.
- Utsolgte bøker kan vi søke etter hos 150 andre Libris-bokhandlere.
- Vi har eget gratis bokmagasin.
- Vi er "On line" med norske forlag.
- Vi har alle pensumbøkene til Helsefaghøgskolen.



Centrum * Libris
Bok og Papirhandelen i Sjøgata

tlf.: 77 68 35 40

fax: 77 68 53 01

Med hilsen
Per Hugo Johansen



- ☺ TEMAKVELDER
- ☺ ROCK'N'ROLL-PIZZA
- ☺ VERNEVERDIG INTERIØR
- ☺ KONSERTER
- ☺ NORGES BESTE JUKEBOX
- ☺ TRIVELIG MILJØ



- ☺ ROCK / POP
- ☺ COUNTRY / ROOTS
- ☺ GARAGE / PSYCHEDELIA
- ☺ GRUNGE
- ☺ BRUKT VINYL
- ☺ GOD SERVICE



Nostalgisk er på moten - også når det gjelder briller. Beau Monde er amerikanske briller fra 30-årene med eksklusive detaljer som du vil sette pris på. Kvaliteten er meget høy, derfor er ikke Beau Monde blant de rimeligste. Men du verden så flott du blir!

Møt oss ansikt til ansikt, så skal vi sammen velge den brillen som passer best for deg!

R
RODENSTOCK

Optikus Magnus Jacobsen a/s

Fr. Langesgt. 20 - Tlf. 776 82 710 - 9008 Tromsø
BRILLER OG KONTAKTLINSER

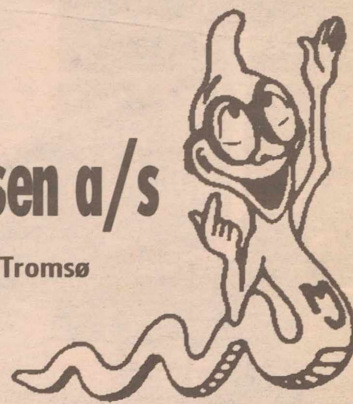

VELKOMMEN TIL TROMSØ OG NORD-NORGES STØRSTE VAREHUS!



- 40.000 vareartikler.
Dagligvarer
Ferskvarer
Blomster
Kjøkkenutstyr
Glass/Stentøy
Småelektrisk
Husholdningsartikler
Verktøy
Maling
Sport
Fritid
Dameklær
Herreklær
Barneklær
Sko
Utstyrsvarer
Reiseeffekter
...og mye mye mer.

FÅ
STUDIEPENGENE
TIL Å REKKE
LENGER!



ÅPENT: 9-20 (18) BETAL MED BANKKORT
GRATIS PARKERINGSPLASSER

TROMSØ
... en del av Forbrukersamvirket NORD

Akademisk

Akademisk kvarter er studentenes egen bokhandel. Der selger de alt du trenger av pensumlitteratur. I tillegg har de også et godt utvalg i skjønnlitteratur, skrivesaker og det du ellers måtte trenge for å ta fatt på studenttilværelsen.

M



Åpningstider:

Mandag : 09.00 - 16.30
Tirsdag : 09.00 - 16.30
Onsdag : 10.00 - 16.30
Torsdag : 09.00 - 19.00
Fredag : 09.00 - 16.30
Lørdag : 10.00 - 14.00

AKADEMISK KVARTER

Det har gått jevnt oppover for Akademisk Kvarter siden de åpnet butikken i 1988. De har hvert år vist til et stadig bedre økonomisk resultat og når i tillegg servicen er på topp burde det ligge godt an til å bli et bra bokår. Akademisk Kvarter regner med å selge nesten for det dobbelte i 1994 i forhold til hva de gjorde i 1990, noe som tilsier en økning på ca 20% hvert av årene.

Rettet mot studenter

Akademisk Kvarter er en bokhandel som primært retter seg mot studenter og ansatte ved universitetet. De fører alt av pensumlitteratur til alle studier. Antall bøker av hver tittel kan variere fra bare et par stykker til et par hundre. Så

uansett hvilket studium du går på så finner du pensumbøkene på Akademisk Kvarter.

Varierte studenttall

På mange fag er det ofte stor usikkerhet omkring hvor mange studenter som begynner på faget. Dette kan føre til leveranseproblemer på noen titler. Det skyldes usikkerheten om hvor mye som skal kjøpes inn av hver tittel. Så hvis boken du er ute etter er utsolgt, vær tålmodig - den kommer nok inn igjen.

Topp service

Akademisk Kvarter legger stor vekt på å yte best mulig service til kundene. Personalet som hjelper deg er har selv universitets/høgskolebakgrunn. Bøker som de ikke

har i hyllene eller på lager spesialbestiller de mer enn gjerne for deg, uten at dette koster noe mer for deg som kunde. Akademisk Kvarter betaler både porto og andre utgifter som eventuelt måtte komme i tillegg for at du skal få bøkene. Akademisk Kvarter har også via en data kontakt med endel norske og utenlandske forlag. Dette gjør at de kan skaffe deg nærmest hvilken som helst bok du måtte ønske. At det er populært, viser tallene for 1993 der 25-30% av de totalt 22 000 bestilte titlene var enkeltbestillinger. Akademisk Kvarter avholder også jevnlig forlagsutstillinger der de presenterer bøker på enkelte faggrupper.

Importerer selv

Akademisk Kvarter har i grad overtatt importen av selv. For øyeblikket er det ca. 40-50%, men det vil bli om mer etterhvert. At de importerer så stor del selv, har raskere levering, og lavere priser på importerte bøker.

Ferske aviser

I det ene hjørne av Akademisk Kvarter er det en Foruten vanlige kioskvareer sjokolade og andre søtsaker de også et rikt utvalg av aviser og et forbløffende av forskjellige blader og tidsser, som både er til hygge og nytte.

sk e k k a



Medisin/helsefag
Psykologi
kjemi
Geologi
Biologi
Fiskerifag

Karin Renø - 776 44923



Historie
Samfunnsfag
pedagogikk
Arkeologi

Pål Hustad - 776 44598

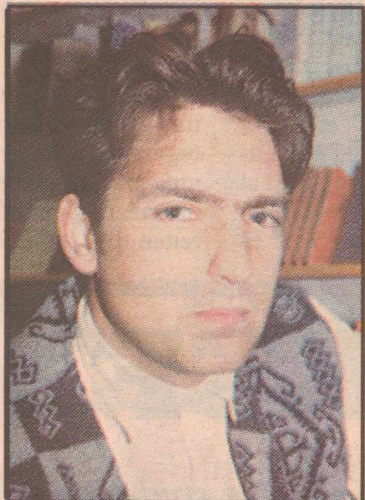

Datafag
Fysikk/matematikk
Økonomi

Knut Høiland - 776 44921



Nordisk
Engelsk
Samisk
Arkeologi
Juss

Elrid Pedersen - 776 44922



Tysk
Russisk
Finsk
Fransk
Spansk osv.
Dokumentar
Håndbøker

Kristin Johansen - 776 44920

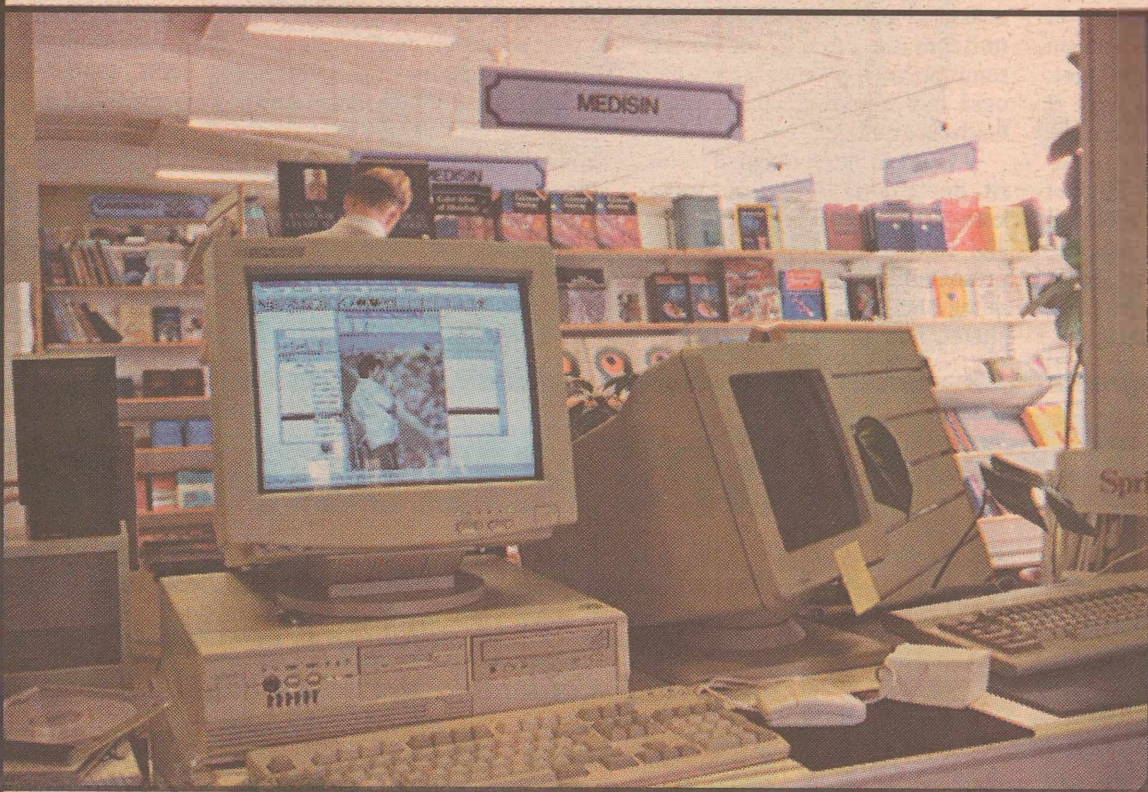

Over: CD-ROM - supplement eller erstatning for boken?

Venstre: Et lite utvalg av Akademisk Kvarters bugnende hyller.

Bøker på CD

Nå er det snart slutt på bøker av papir. Fremtiden ligger nemlig i bøker på CD-plater. Ved hjelp av det nye systemet CD-ROM kan man lagre lyd, bilder, tekst og film på CD-plater som med letthet kan spilles av på en vanlig PC.

CD-ROM (Compact Disc Read-Only Memory) heter det nye systemet som nettopp er blitt tilgjengelig på markedet. Tilsammen utgjør dette et såkalt multimedieprodukt, et audiovisuelt hjelpemiddel som kan supplere boken. Akademisk Kvarter følger opp denne utviklingen og har nå fått installert CD-ROM i butikken sin, som hovedsaklig skal brukes til demonstrasjon for publikum. I CD-ROM ligger informasjonen lag på lag slik at du kan søke videre på den informasjonen som du er spesielt interessert i. Du kan f.eks. "slå opp" på historiske hendelser og

både få høre lyd og se levende bilder fra sentrale hendelser i historien. Utstyret du trenger for å bruke CD-ROM hjemme er bare en vanlig PC 386 eller 486 med Windows, samt en CD-ROM spiller. Prisen på en slik spiller vil ligge nok i utgangspunktet ligge på rundt 2-3000 kroner. Det er nok ingen tvil om at dette er ting vi kommer til å se mer til i fremtiden. Endel av disse nye produktene kan du allerede nå få demonstrert hos Akademisk Kvarter i Hovedgården. Så hvis du vil se det siste nye innen multimedia, stikk innom!

Sosialiststudenter og -studiner på UiTø...

...foren eder!

Lik rett til utdanning, økt innflytelse i studiehverdagen og en meningsfylt og faglig god utdanning.

Dette er hovedprinsippene i Sosialistisk Studentlags (SSL) politiske plattform. Og etter vårens Allting, der SSL fikk 3 av 5 representanter i Studentstyrets arbeidsutvalg, ligger forholdene godt til rette for at SSL skal kunne gjøre realpolitikk ut av sine prinsipper.

Eirin Endresen Ytreberg og Lisa Amundsen, henholdsvis nyvalgt nestleder og politisk sekretær i Studentstyrets AU, ser fram til å ta fatt på Studentstyrets hovedsak i året som kommer:

-Kampen for det åpne universitetet er av både prinsipiell og praktisk viktighet for studentene ved UiTø, mener Eirin og Lisa, og de legger til at det er viktig å jobbe med saken nå mens den ennå er "fersk". -I og med at lukningsvedtaket ikke er permanent, men skal vurderes fra år til

år, er det spesielt viktig å holde debatten om åpne og lukkede studier gående, sier Lisa. Etter forslag fra SSL ble det vedtatt på Alltinget i vår å organisere et såkalt skyggeuniversitet som en protest mot lukningsforslaget. Skyggeuniversitetet skal være et tilbud for de som ikke kommer inn på de lukkede studiene, drevet av og for studenter. Tiltaket innebærer blant annet hjelp til organisering av seminarundervisning og kollokviegrupper, samt informering om privatistretten og retten til å følge forelesninger.

Synliggjøre kvinnene

SSLs politiske plattform omfatter både studentpolitiske og samfunnspolitiske spørsmål. SSL ønsker et mer demokratisk, mer miljøbevisst og mer solidarisk samfunn, men organisasjonen har også mer konkrete saker på arbeidsprogrammet.

-Vi vil gå aktivt inn med støtte til det planlagte kvinneforskningscenter ved universitetet, sier Eirin. -Kvinner er underrepresenterte både på pensumlistene og blant de ansatte på universitetet, noe som gir seg utslag i

studentmassen. Jenter mangler idealer, og et kvinneforskningscenter vil være med på å bevisstgjøre både ansatte og studenter, menn og kvinner, mener hun. -Et slikt senter vil også synliggjøre og støtte opp under de kvinnene som faktisk jobber innen universitetsmiljøet, legger Lisa til. -Kvinner har vanligvis et annet utgangspunkt for sin forskning enn menn, -for eksempel vil en kvinnelig og en mannlig antropolog ofte komme tilbake fra feltarbeid med helt ulike resultater, rett og slett fordi de ser etter og

er opptatt av ulike ting. Ingen forskning kan gi et helhetlig bilde av virkeligheten uten at også den kvinnelige synsvinkelen er tatt med, avslutter de to nylagte SSL-representantene.

SSL vil stå på stand under registreringsdagene. Etter dette finner du dem i kontorlandskapet i Hovedgården. SSL har i dag omtrent 50 medlemmer, og ønsker alle engasjerte og samfunnsbevisste medstudenter velkommen i organisasjonen.



Lisa T. Amundsen og Eirin Endresen Ytreberg finner du på stand for SSL under registreringsdagene.

TØKSF

Tromsø konservative studentforening er den største politiske foreningen ved Universitetet i Tromsø.

TØKSF er Høyres studentforening, men er også åpen for medlemmer som ikke har fast politiske tilknytning.

TØKSF engasjerer seg både i studentpolitikk og allmen politikk. TØKSF har også sosiale tilstelninger, og egen medlemsavis. Foreningen her ved universitetet er en av ca. 20 foreninger i Norge, og er den fjerde største. TØKSF er en underforening av Norges Konservative Studentforbund (NKSF),

som har sine hovedkontorer i Oslo.

Her i Tromsø er det flere viktige saker som opptar TØKSF. Vi vil bl.a. gå inn for å senke bussprisene for studenter som er de dyreste i landet, vi vil bedre vilkårene for studiefinansiering, både under og etter studiene, vi er mot et kollektivt medlemskap i Norsk Studentunion (NSU) og vi vil øke kvaliteten på høyere utdanning. Dette og andre ting kan du få vite mer om ved å kontakte oss. Det

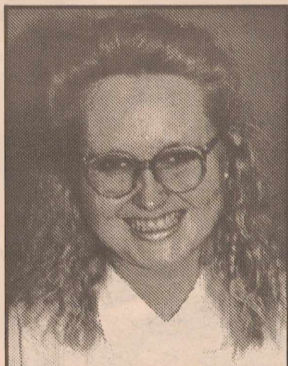

Formann i TØKSF, Hilde Moholt.

kan du gjøre ved å bruke svarslippen nedenfor, eller ved å ta kontakt med oss i kontorlandskapet ved siden av Akademisk Kvarter. Du kan også ta kontakt med noen i styret - som er følgende: Formann Hilde Moholt, politisk viseformann Tom Roger Sokki, organisatorisk viseformann Geir Holst Jæger og styremedlemmer Sandra Val og Martin Berg. Vi ser fram til å høre fra deg!

Klipp ut og send inn!!!

Ja, jeg vil gjerne bli medlem i TØKSF (kr 50,-)

Jeg vil gjerne ha mer informasjon om TØKSF

Navn: _____

Adresse: _____

Postnr./sted: _____

Studie: _____

Fødselsår: _____

Telefon: _____

Svarsending
Avtale nr. 89000/283

Tromsø Konservative Studentforening
Hovedgården
Universitetet i Tromsø

9037 TROMSØ

Kan sendes ufrankert i Norge. Adressaten vil betale portoen.

Sosialdemokrater

Sosialdemokratisk Studentforbund består ikke av en gjeng studenter som tilfeldigvis er sosialdemokrater, men en gjeng sosialdemokrater som tilfeldigvis er studenter.

Sosialdemokratisk Studentforbund (SSF) er en landsomfattende studentpolitisk organisasjon og er en del av den norske arbeiderbevegelsen. På landsbasis har de ca 2000 medlemmer. De har ikke bare medlemmer blant studenter ved universitetet, de har også endel medlemmer blant høyskolestudentene på de ulike høyskolene. SSF sentralt gir ut avisen "Studenten", som distribueres til alle lokalforbundene og som skal holde SSF'ere orientert og ta opp aktuelle saker.

Med i Studentstyret

SSF ønsker å være et tenkeloft for sosialdemokratiske ideer, samtidig som SSF skal være en sosialdemokratisk spydspiss i studentmiljøet. SSF stilte også liste ved vårens allting og fikk to representanter inn i Studentstyret (studentenes høyeste organ mellom alltingene).

EU-debatt

EU-debatten vil utvilsomt stå som en viktig sak på programmet til SSF i høst., selv om SSF i Tromsø hverken har sagt ja eller nei til EU. Det vil derfor bli en rekke muligheter for mange friske debatter i løpet av høsten.

Trivelig miljø

Det er viktig å få med at SSF ikke bare er en organisasjon der man diskuterer politikk, det å hygge seg på god gameldags sosialdemokratisk måte er også et viktig aspekt ved SSF sin eksistens.

SSF har eget kontor i kontorlandskapet i andre etasje i Hovedgården. Så det er bare å ta kontakt med SSF hvis du vil bli medlem, eller ha mer informasjon om hva de driver med.



NEI TIL EU

Klar til kamp

Studenter mot EU er godt rustet til høstens EU-kamp. Med en bunke gode argumenter er de klar til å spre sitt budskap til alle studenter og ansatte ved universitetet.

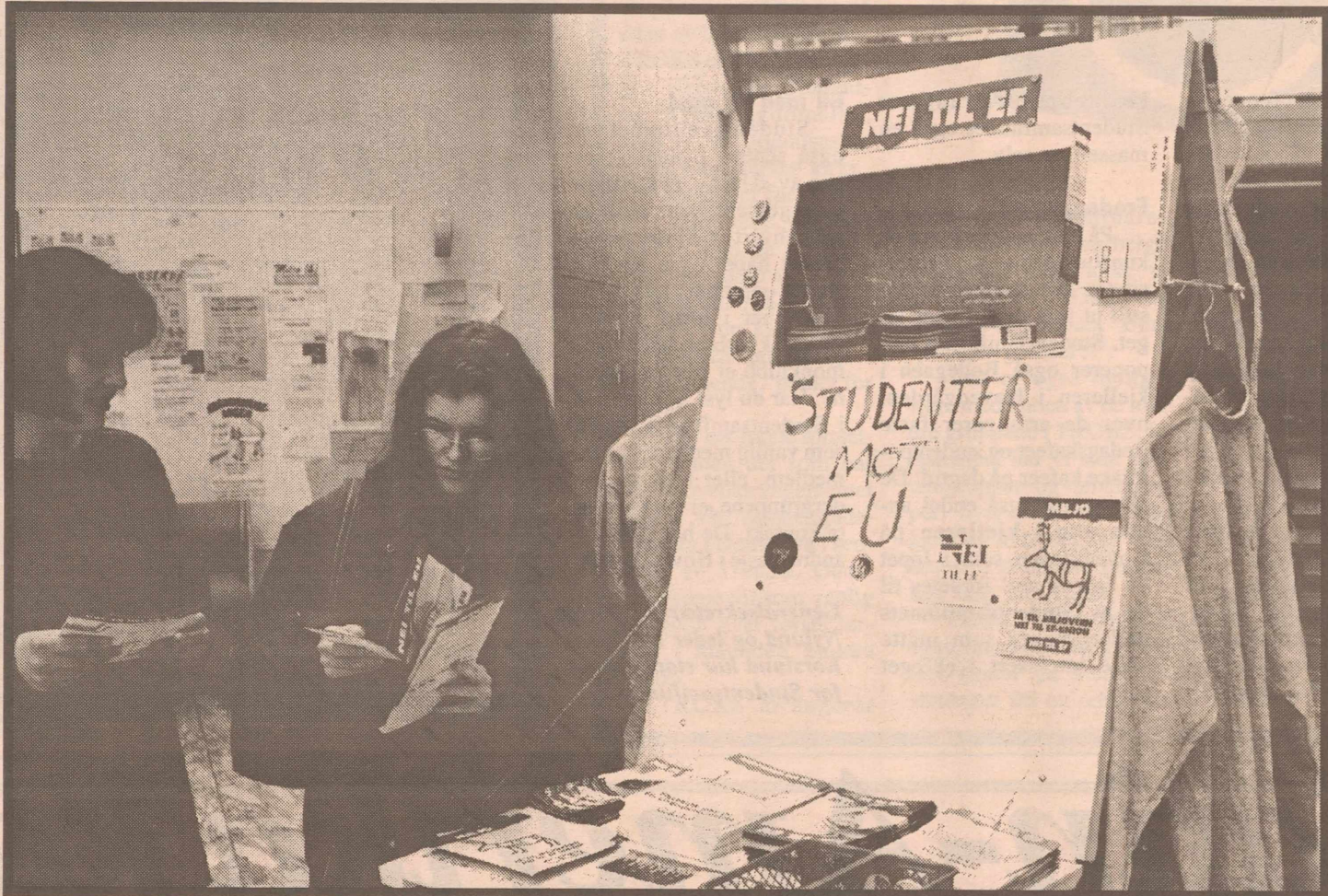

Ivrige nei-studenter på stand i Hovedgården. - Ta deg tid til å stoppe opp og diskutere!, oppfordrer de.



Studenter mot EU i Tromsø (SmeTø) er en studentorganisasjon, men fungerer også som et lokallag av Ungdom mot EU. SmeTø retter seg mot studenter ved universitetet og har som hovedmål å informere studenter om hva som etter deres mening vil bli konsekvensene av et EU-medlemskap for Norge. SmeTø har omkring 200 medlemmer som fordeler seg på hele universitetet.

ma "Brussel midt i mot" som blir ledet av Dag Seierstad. Dette vil være en studiesirkel som går over



Leder i Studenter mot EU, Ann Kristin Engstad.

tre kvelder. I oktober vil det bli arrangert en studiesirkel med tema "Den tredje verden". I forbindelse med denne studiesirkelen vil også alle solidaritetsorganisasjonene bli invitert til å si sin mening om EU. SmeTø vil i begynnelsen av september arrangere en studentkonferanse. På denne konferansen vil tema som vekstpolitikk, ressurspolitikk og kvinnepolitikk stå sentralt.

Uformelt om EU

Det vil også bli en rekke temamøter i løpet av høsten. Allerede i begynnelsen av september vil det bli arrangert et temamøte i Aud.Max. i Hovedgården. Dette møtet har sikkerhetspolitikk som tema. Her vil det bli holdt en rekke innledninger om ulike aspekter ved EU, det vil bli kulturelle innslag og det vil bli arrangert en kafé hvor man kan diskutere EU i litt mer uformelle omgivelser. Dette uformelle sammenkomster er en ting SmeTø legger stor vekt på i høstens EU-kamp. De håper også derfor at de



kan få til en sammenkomst hver 14.dag i bodegaen som ligger i kjelleren i Hovedgården. Der burde det være gode muligheter for å få et uformelt preg over EU debatten. Det er viktig å ikke bare begrense debatten til de formelle fora.

Samarbeid med Europeisk Ungdom

Det vil 1. oktober bli et temamøte med tittelen "Europa sett nordfra". Dette er et møte SmeTø vil prøve å få arrangert i samarbeid med Europeisk Ungdom.

Det vil også i oktober bli arrangert et temamøte omkring spørsmålet "EU og demokrati". I tillegg vil det bli arrangert et temamøte om "EU og miljø" en gang i løpet av høsten. Det vil på de forskjellige temamøtene bli invitert sentrale folk og politikere for å ta del i EU debatten med studentene.

Trenger deg!

SmeTø planlegger også en egen EU-uke på universitetet som i sin helhet skal vies de forskjellige aspekter ved EU. SmeTø tar altså nå et krafttak i innspurten i EU-kampen, men med det velfylte, men krevende programmet de har lagt opp til i høst trenger de flere folk til å hjelpe seg.

De vil ha egen stand i Hovedgården under registreringsdage i begynnelsen av semesteret. De har også en egen pult i kontorlandskapet i andre etasje i Hovedgården, hvor man kan kontakte dem hvis man vil kaste seg inn i kampen mot EU.

STUDENTER MOT EU - TROMSØ

Med på det meste

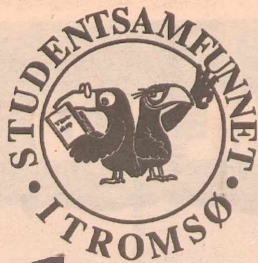

Studentsamfunnet har en finger med i de fleste studentaktiviteter på universitetet. I tillegg til å være moderorganisasjon for mange ulike studentgrupper, arrangerer de fester, kafeer og viser film. Bli med i Studentsamfunnet du også!

Studentsamfunnet er en velferdsorganisasjon som jobber for at du som student skal få et spennende og mangfoldig fritidstilbud. Studentsamfunnet fungerer som en paraplyorganisasjon med mange undergrupper. Studentsamfunnet kan hjelpe nye grupper med lokaler og økonomi, samt endel andre praktiske ting. Som undergrupper har studentsamfunnet et vidt spekter av forskjellige aktiviteter. De har blant annet koret «Fullt på høyde», Fotoklubben, vinklubben «På Druen, Ompagniet, Gjøglerlauget og Homo Polaris. I tillegg til å være moderorganisasjon for disse uli-

ke klubbene arrangerer Studentsamfunnet også en masse ting selv.

Fredagskafe

På høsten arrangerer de kunstutstilling på universitetet der studentene får stilt ut ting de selv har laget. Studentsamfunnet disponerer også Bodegaen i kjelleren i Hovedgården, hvor de arrangerer faste fredagskafeer og studentpolitiske kafeer på dagtid. De disponerer også endel andre rom i kjelleren på Hovedgården som i løpet av høsten skal fordeles til de av Studentsamfunnets undergrupper som måtte være interessert i et eget rom.

Bli med du også

Studentsamfunnet er også sentral i planleggingen av «UKA», et kjempearrangement som avvikles annet hvert år. Studentsamfunnet håper også på å få startet opp endel nye organisasjoner i løpet høsten. En sjakkklubb og Backgammonklubb er like om hjørne. Har du lyst å være med i Studentsamfunnet, enten som vanlig medlem, styremedlem, eller i en av undergruppene, er det bare og ta kontakt. De har kontor i andre etasje i Hovedgården.

Generalsekretær Per Helge Nylund og leder Hilde Korslund har store planer for Studentsamfunnet.



Latin-Amerika kaller

Har du en liten internasjonalist i magen, men synes ikke EU er tingen for deg? Prøv Latin-Amerika-gruppenes lokallag i Tromsø - her finner du internasjonalt engasjement, både i praktisk og teoretisk form.



Gunnar Sander og Svein Gunnar Karlstrøm ønsker alle Latin-Amerika-interesserte velkommen i LAG Tromsø.

økonomisk, sosial og kulturell frigjøring og for gjenoppbygging av landa etter folkets maktovertakelse".

-LAG Tromsø har jobba mye i forhold til Guatemala det siste året, og et av de mest konkrete resultatene vi kan vise til er opprettelsen av en samarbeidsavtale mellom Universitetet i Tromsø og San Carlos-universitetet i Guatemala City, forteller Svein Gunnar. -I forbindelse med dette arrangerte vi en postkort-aksjon, hvor vi ba studentene i Tromsø om å sende et kort til myndighetene i Guatemala som en protest på den politiske undertrykkinga og forfølgelsen som studentene ved San Carlos-universitetet utsettes for. Av andre aktiviteter nevner han blant annet ei utstilling på Ungdommens Hus i vår, hvor mayakulturen i Guatemala ble presentert. I forbindelse med valget i El Salvador i mars, arrangerte LAG Tromsø et seminar som tok opp ulike problemstillinger knytta til gjennomføringa av valget. -Vi ser den samme tendensen i flere latinamerikanske land: Man hevder at det gjennomføres såkalte "frie" valg, og viser til "demokratiske" valgprosesser med utenlandske observatører til stede. Allikevel foregår det

valgflusk over en lav skole tillegg til at myndighetene - som ofte kontrollerer media og som sitter med enorme økonomiske ressurser manipulerer befolkningssier Svein Gunnar.

Aktiv høst

LAG prøver å legge virksomheten sin opp i forhold til aktuelle saker. Utover høsten vil det bli arrangert flere seminarer og temakvelder som tar for seg kommende valg i ulike land. -Det knytter seg ekstra spenning til valget av ny president i Mexico, ikke minst på grunn av urolighetene i Chiapas i vår, sier Svein Gunnar. Videre skal et møte om Ecuador holdes av folk som har bodd to måneder på Galapagosøyene. Også her blir lagt vekt på indianerstatusasjon - samtidig skal "Eventyrøyene Galapagos" skal presenteres.

LAG skal også arrangere et helgeseminar om EU og den tredje verden hvor begge sidene i EUsaken vil delta.

-Jeg oppfordrer alle til å ta kontakt, sier Svein Gunnar. LAG har medlemstreff hver første onsdag i måneden i tredje etasje på Studenthuset. LAGet kan nås på tlf. 776 1211 eller 776 57407.

"Helt siden den europeiske koloniseringa på 1500-tallet har det foregått en kamp i Latin-Amerika. En kamp for rettferdighet og selvstendighet, mot fattigdom og brutale regimer som ofte har vært styrt av utenlandske regimer.... den verste og mest omfattende undertrykkinga foregår i form av økonomisk utpining. Latin-Amerika har enorme ressurser i befolkning og natur, men med en ekstremt skjev fordeling blir denne muligheten til utvikling hindret.... halvparten av Latin-Amerikas befolkning, nær 200 milli-

oner mennesker, lever i fattigdom....".

-Det er ikke tvil om at landene i Latin-Amerika trenger vår støtte, selv om det er endel tegn til endring i positiv retning, mener Svein Gunnar Karlstrøm i LAG Tromsø. -Det avvikles frie valg, og flere av de tidligere diktatorene har gått av. Samtidig fortsetter den økonomiske undertrykkinga i minst like stort omfang som før, forteller han. For 3 år siden var Svein Gunnar på brigaden i Nicaragua, og det var etter dette at han begynte å engasjere seg i solidaritetsarbeidet til LAG.

-Brigadene er vel en av de mest konkrete måtene å drive internasjonalt solidaritetsarbeid på, sier han. Alle kan søke om å få dra på brigade - motivasjon er den eneste forutsetningen. De utsendte bor hos lokale familier, og får på denne måten et unikt innblikk i den nicaraguanske hverdagen. -Mange av brigadene har ei miljømessig vinkling på arbeidet, sier Svein Gunnar, og understreker samtidig at nordmennene er arbeidskraft, ikke ekspertise. -Det er et viktig prinsipp i LAG at vi ikke "misjonerer" eller prakker på latinamerikanerne fer-

dige pakkelsninger fra Norge, sier han.

Studentsolidaritet

LAG er ikke knyttet til noe politisk parti, men er en uavhengig solidaritetsorganisasjon. LAG har omtrent 700 medlemmer fordelt på 15 lokallag over hele landet. Tromsø LAG er et av de største lokallagene i Norge, med over 80 medlemmer. I LAGs formålsparagraf heter det: "LAG har til formål å støtte folkets kamp i Latin-Amerika mot all undertrykking, mot all imperialisme, for å få slutt på krenkelsene av menneskerettighetene, for

Buohccidiksu

oahppa Romssas!

Er du same, eller har du samiske aner? Da er Sàmi Studeanttaid Searvi Romssas - Samiske studenters forening i Tromsø - SSSR - organisasjonen for deg.

SSSR jobber faglig, sosialt og politisk for å bedre kårerne for de samiske studentene ved Universitetet i Tromsø, sier leder Lars Magne Andreassen.

-I fjor hadde vi 10-årsjubileum, og vi har per dags dato 75 medlemmer, forteller Lars Magne, -og vi er representert i de fleste styrer og utvalg ved universitetet. Vi ser det som en av våre fremste oppgaver å passe på at universitetet fører en faglig politikk som ivaretar samiske interesser, gjennom for eksempel egne kvoter for samiske studenter. I tillegg skal vi informere for å oppmuntre til høyere utdanning, og vi setter også samarbeid med andre samiske organisasjoner - i Norge og Norden - høyt på prioriteringslista.

I tillegg til det politiske arbeidet, har SSSR engasjert seg sterkt i ulike kulturarrangement med samisk tilsnitt, både på universitetet og i byen forøvrig. I november skal et urbefolkningsseminar ved UiTø gå av stabelen, og SSSR står for kulturarrangementet, i samarbeid med blant annet Senter for samiske studier og Tromsø Sameforening.

Styrk din samiske identitet

-I tillegg startet vi i vår opp to språkkurs, ett i nord-samisk og ett i lulesamisk. Vi fikk stor respons på begge kursene, og følger derfor opp i høstsemesteret med lignende kurs, sier Lars Magne. Han understreker samtidig at det ikke er nødven-

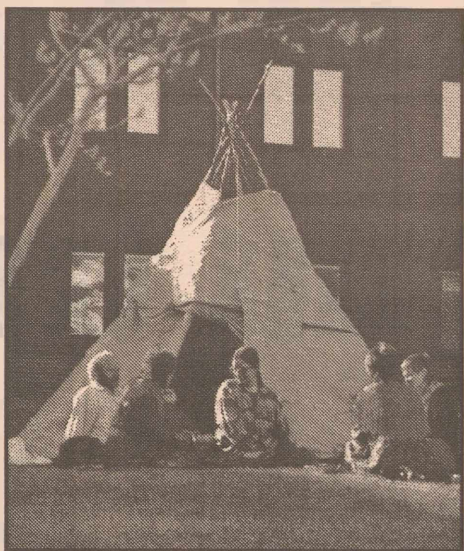

dig å snakke flytende samisk for å bli med i SSSR. -Det viktigste er at du oppfatter deg selv som same, og føler tilknytning til samisk kultur og historie, sier han. -Vi har medlemsmøter hver andre måned, men vi treffes selvfølgelig mye oftere enn det. Gjennom SSSR vil du få et uformelt sosialt nettverk av både faglig og sosial karakter, sier Lars Magne, og oppfordrer alle interesserte til å ta kontakt. -Et medlemskap i SSSR kan for mange være en måte å finne og å styrke sin samiske identitet på, avslutter han. Du finner Lars Magne og SSSR i kontorlandskapet i Hovedgården, eller på telefon 776 45746.

Jesus i sentrum

-Vi ønsker å skape et kristent fellesskap der Jesus står i sentrum, sier Hanne Osnes i Tromsø Kristelige Studentlag (TROKS). I høst feirer laget sitt 10-årsjubileum.

Siden 1984 har TROKS drevet ulike aktiviteter for kristne studenter, både på universitetet og på flere av byens høyskoler. TROKS er tilknyttet Norges Kristelige Student- og Skoleungdomslag, som er en organisasjon innen Den norske kirke.

-Vi jobber for et kristent fellesskap, og vårt mål er å gi de som ønsker det hjelp til å leve som kristne, sier Hanne Osnes. Hun kan fortelle at TROKS har mange - og spennende - planer for høsten.

-For det første fortsetter vi med det som har vært hovedarrangementet vårt i vår; studentgudstjeneste i Domkirka i sentrum av Tromsø. Gudstjenestene vil som vanlig bli holdt hver første lørdag i måneden klokka 19.00.

TROKS arrangerer



også bibelseminarer, kveldssamlinger og helgesamlinger rundt ulike tema. I høst vil TROKS blant annet ta opp temaet "Bønn sprenger grenser?!".

-Det er også mulig å være med i noen av de mindre gruppene i TROKS, for eksempel har vi små samtalegrupper og bibelgrupper, hvor man blir bedre kjent og hvor det kan være lettere å diskutere personlige ting, sier Hanne.

TROKS har også ei egen internasjonal gruppe. Her finner du utenlandsstudenter fra en rekke uli-

ke land og med ulike bakgrunner - og du finner norske studenter.

Syns du dette virker interessant? Du finner mer detaljert informasjon om TROKS' aktiviteter i lagsprogrammet deres. Ta kontakt med Hanne Osnes eller Anita Mortensen, - eller prøv studentgudstjenesten i Domkirka lørdag 3. september. -Vi ønsker alle hjertelig velkommen til en spesiell opplevelse, lover Hanne Osnes.

HÅLOGALAND TEATER

- kulturopplevelser du kan ta vare på -

HT's repertoar sesongen 94 / 95

Rosmersholm

av Henrik Ibsen
Regi: Bernhard Ramstad
Scenografi: Kari Gravklev
Premiere: 26. oktober

Den Komiske Tragedien

av Yvø Hundstad og Eve Bonfanti
Regi: Per Olav Sørensen
Scenografi: Pavel Dobrovski
Premiere: 13. januar

Nattherberget

av Maksim Gorkij
Regi: Felix Gregorian
Scenografi: John Kristian Alsaker
Premiere: 3. mars

Vepsen

av William Mastroianni
Regi: Frode Rasmussen
Scenografi: John Kristian Alsaker
Premiere: 16. mars

Frigjøringskabaret

med tekster av Pål Sandø
Regi og scenografi (ikke avklart)
Premiere: mai - 95

SAMT EN REKKE MINDRE FORESTILLINGER OG GJESTESPILL

Den billigste
løsning er...

SESONGKORT

med inntil 60 % rabatt

- * 4 fritt valgte forestillinger på HT, (Inkluderer også Bealvas og Riksteatret)
- * Gratis SesongInfo 4 ganger i året
- * Spesialtilbud på gjestespill

Kort og billetter kjøpes i Kulturhuset
Tlf. 77 61 00 09

(Hverdager mellom kl. 12 og 17,
lørdager mellom kl. 11 og 14)

Pris kr. 340
Studenter kr. 195

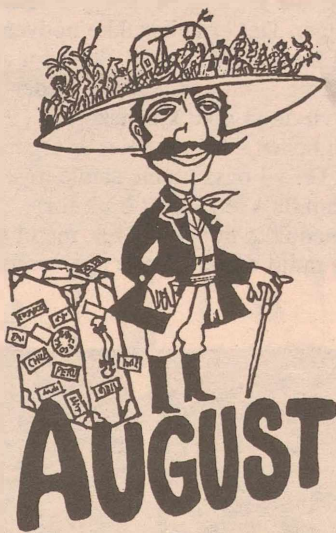

Av Knut Hamsun
med Helge Jordal i tittelrollen

Nypremiere 25.8 kl. 19
spilles t.o.m. 3.9

PRESSA SIER:

Kjære kommende tilskuer: Gjør klar for ditt største og fargerikeste møte med Knut Hamsuns eventyrlige romanfigur (Harstad Tidende)

Stykket fungerer som utsøkt nordnorsk folkekomedie og med Helge Jordal i en formidabel rolleprestasjon (Klassekampen)

Helge Jordal spradrer rundt, svær i kjøften, lur og energisk, til tider overdådig morsom (Dagbladet)

Utropia er tromsøstudentenes egen avis. Den lages for og av studenter og kommer ut hver fjortende dag. Den dekker alt du som student trenger: Både det du trenger å vite, og det du trenger av sosialt miljø – for Utropia kan du nemlig selv være med på å lage.

Utropia - alt du trenger!

Utropia har de siste årene vokst fra å være stor og god til å bli enda større og bedre. Avisa fikk for en tid tilbake nye flotte lokaler med god plass til både «desk» og møterom. Her får alle medarbeiderne sin egen kopp og hylle. Utropia har topp moderne datautstyr og setter avisen ved hjelp av programmet "Page Maker". Eget mørkerom til fremkalling av bilder har avisa også. Utropia er blitt et

intervjuer i forbindelse med aktuelle hendelser eller personer. Kulturredaksjonen dekker på sin side alt av kultur både på universitetet og i byen. De skriver om bøker, teater, musikk, kunst og film.

Intervju med

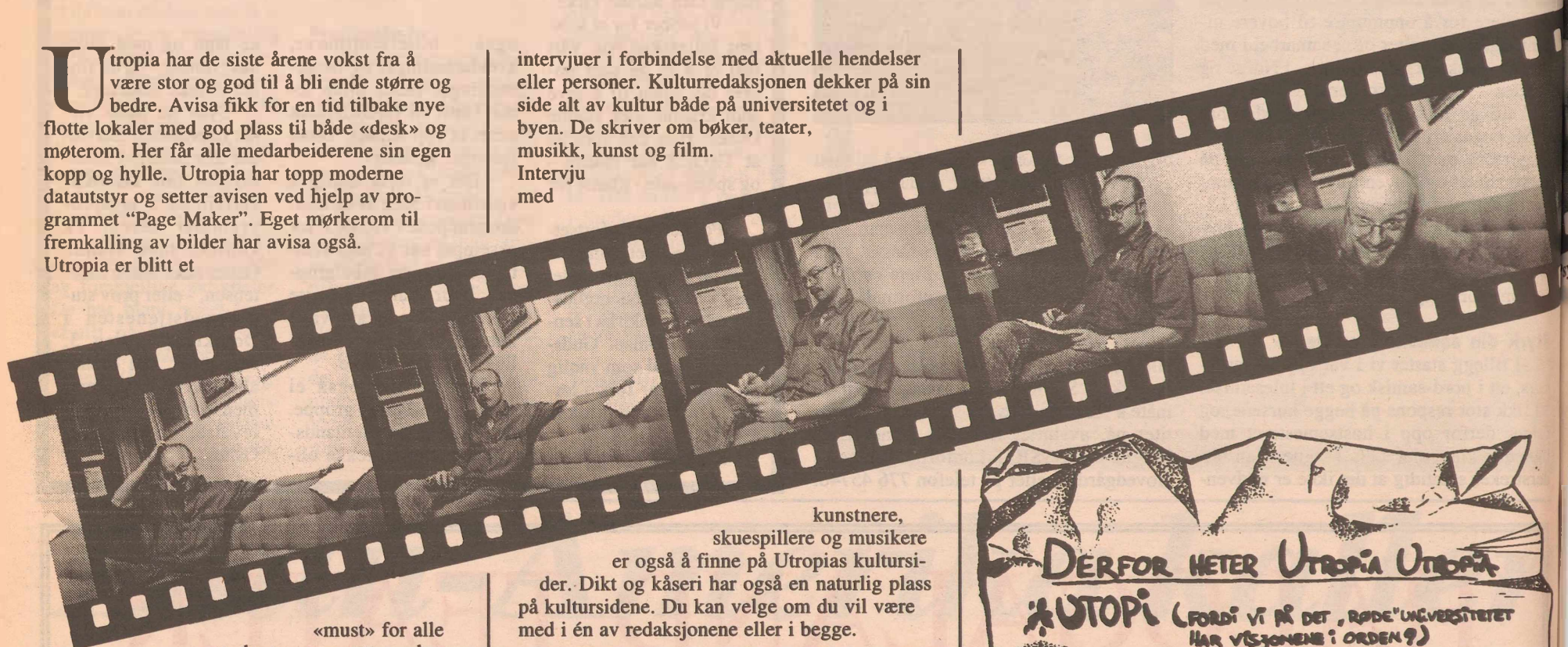

«must» for alle studenter og ansatte ved universitetet. Gjennom å lese Utropia holder man seg godt orientert om det som rører seg på universitetet.

To redaksjoner

Utropia er delt inn i to redaksjoner; nyhets- og kulturredaksjon. Nyhetsredaksjonen kikker studentpolitikere i kortene og holder et godt øye med hva universitetsadministrasjonen foretar seg, samtidig som den følger med på hva som skjer rundt på de forskjellige instituttene. Nye ting når det gjelder studiefinansiering og hvilke betydning det får for deg som student er også ting som nyhetsredaksjonen dekker. I tillegg har avisa lengre reportasjer og

kunstnere, skuespillere og musikere er også å finne på Utropias kultursider. Dikt og kåseri har også en naturlig plass på kultursidene. Du kan velge om du vil være med i én av redaksjonene eller i begge.

Bli med du også!

Høres dette spennende, utfordrende, koselig, gøy, interessant og lærerikt ut? Alle er hjertelig velkommen til å bli med i Utropia. Du kan være journalist, fotograf eller drive med layout. Eller du kan drive med alle tre tingene, Utropia setter ingen begrensninger. Det er heller ikke nødvendig med erfaring fra før. Utropia vil sørge for at du får den opplæring som trengs. Som medarbeider i Utropia vil du få godt kjennskap til universitetet som helhet - hvordan det er organisert og fungerer. Du vil også kunne samle mye nyttig erfaring som du kan få godt bruk for senere. Og sist men ikke minst: Du blir med i et aktivt og trivelig miljø og får mange nye venner.

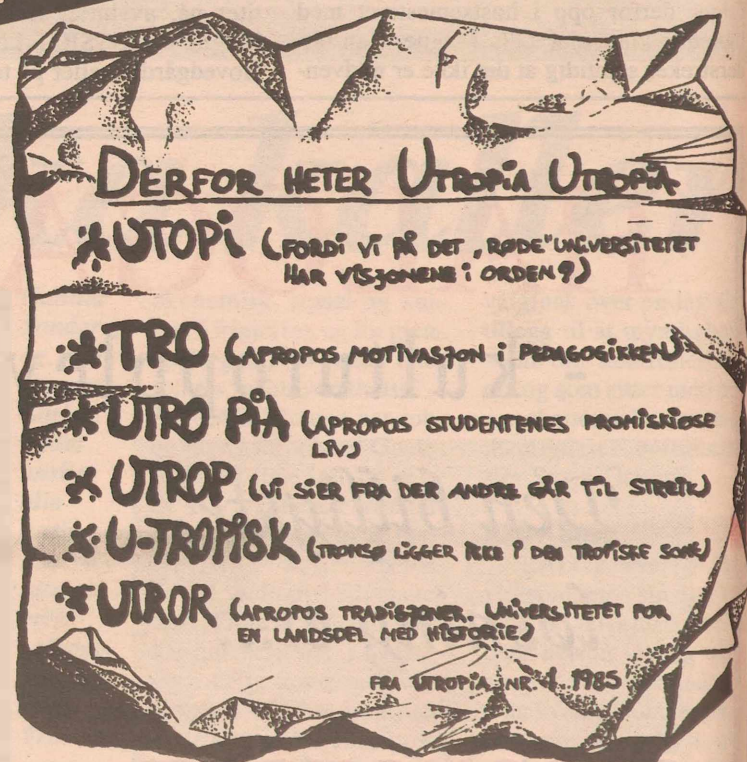

(Tegning: Jens Nordstrand)

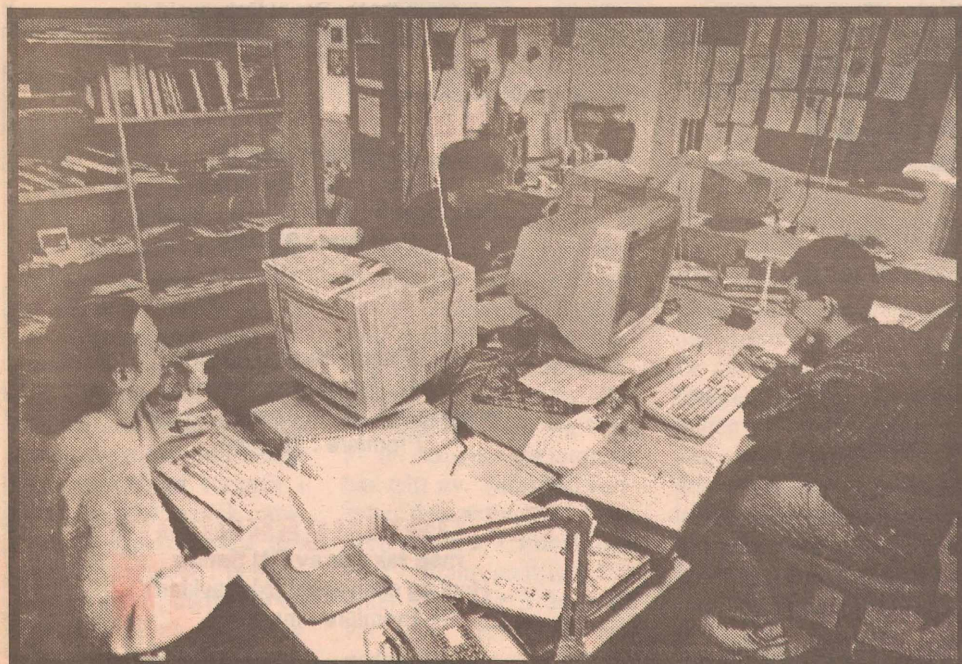

Jobbehelgene i Utropia er: Beinhardt arbeid, gøy, kaos og panikk på desken...

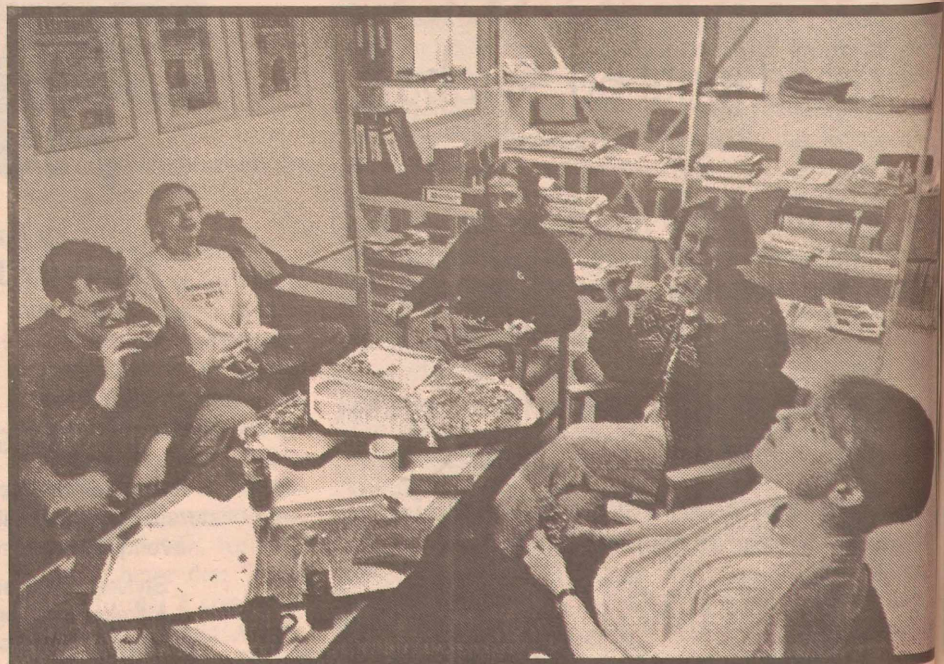

... og gøy, kaos, panikk og mat i "pizzarommet" ved siden av.

Utopia

Studentavisa

i Tromsø

EKSTRA - HØSTEN 1994 - 19. ÅRGANG



Reporter Sten-Rune slår til igjen. Vi sier ikke mere...

Vi trenger deg!

**Informa-
sjonsmøte**

24. SEPT.

**Forste
red.møter**

UKE 35

**Forste
deadline**

8. SEPT.

**Forste
utgivelse**

12. SEPT

FILOFAX
World Famous Personal Organiser



***Studenttilbud på
Filofax, Windsor, Schoole og College!***

RettsHjelp på universitetet:

Jøss - JussHjelp!



Studentene på JussHjelpa kjenner lovboka godt, og gir deg rettsHjelp - gratis!
(foto: Jørgen Flint).

denter, de tar også i mot henvendelser fra andre.

Juridiske overtramp

-I fjor fikk vi 1416 henvendelser, hovedsaklig fra studenter, men også fra andre, forteller Stig. -De studentene som kommer til oss trenger som oftest hjelp i boligspørsmål. Det er mange rare boligkontrakter ute og går. I den forbindelse har vi laget en spørreundersøkelse som vi nå begynner å få inn svar på.

Undersøkelsen tar for seg eventuelle misforståelser og overtramp med hensyn til husleieloven. -Mange er ikke klar over sine rettigheter som boligtaker, sier Stig. -Ideen er å kartlegge problemene, for så å kunne ta ondet ved roten i neste omgang. En del av undersøkelsen består i å vurdere pris opp mot standard. Rapporten vil foreligge i løpet i høsten.

Retter på klagerogler

Studentene på JussHjelpa er delt inn i tre grupper som hver jobber med spesielle rettslige spørsmål. Den første gruppa tar for seg boligsaker, sosiale sa-

ker, trygdespørsmål og fremmedrett. Gruppe tre har ansvar for saker som angår familie og barn, arverett, skifterett og voldsoffererstatning. -Enkelte saker som for eksempel skatterett, selskapsrett og strafferett tar vi ikke, fordi vi ikke føler at det er vårt bord, sier Stig.

Når det gjelder mer konkrete juridiske problemer som studentene møter i sin hverdag, er derimot JussHjelpa på banen. Stig kan fortelle at JussHjelpa nylig fikk endret reglene for klager i forbindelse med eksamen. -Det var uklarerheter i reglementet med hensyn til frister, noe som førte til problemer for studentene. Dette fikk vi ordnet opp i - forhåpentligvis til alles tilfredsstillelse, sier Stig.

JussHjelpa har treffetider mandag til onsdag klokka 12-13, og torsdager fra 17-18. Telefonnr. til saksbehandlerne er 776 44561/ 44562/ 44563. -Har du et juridisk problem, så ta kontakt med oss og avtal et klientmøte. Vi vil gjøre vårt beste for å hjelpe deg, lover Stig Østgaard.

JussHjelpa i Breivika er tingen for deg med juridiske problemer. I andre etasje over Samskipnaden finner du 19 viderekommende IRV-studenter som gir gratis rettsHjelp til alle i Nord-Norge.

Bakgrunnen for oppstarten av JussHjelpa var at man så et klart udekket behov for rettsHjelp i landsdelen, sier daglig leder Stig Østgaard. -Mange mangler kunnskaper om sine juridiske rettigheter mens andre rett og slett ikke har råd til å betale for juridisk hjelp. I tillegg syns enkelte at det er vanskelig å henvende seg til en advokat, fordi saken da blir veldig seriøs. Det kan føles enklere å komme til oss, -den sosiale barrieren blir mindre, sier Stig. Sammen med 18 andre jussstudenter og en sivilarbeider har han ansvaret for at studenter - og andre - får hjelp til å løse de juridiske kløkene. For JussHjelpa er ikke bare et tilbud til stu-

Opp, alle Tromsøs homofile!

Vi ønsker å skape et trygt og positivt miljø for homofile, lesbiske og bifile i Tromsø, sier Tove Bråthen fra Homopolaris.

Homopolaris er det nye navnet til Homofil/lesbisk/bifil studentgruppe i Tromsø (HiTØ). -Navneskiftet kommer en naturlig konsekvens av at vi ønsker å synliggjøre oss, både på universitetet og i byen, forteller Tove. -HiTØ ble for anonymt og utsettende.

Ønsket om synliggjøring har vært sentralt også i årrets virksomhet. Homopolaris arrangerte flere debattmøter, og et av de som fikk mest oppmerksomhet var paneldebatten om lesbiske i kristne miljø, ei opplysning av Jorunn Volls bok "Du skal ikke elske".

-Debatten ble skikkelig spennende, ikke minst fordi vi hadde en kristen kateket i panelet, forteller Tove. I året

som kommer vil Homopolaris legge temaet kristne og homofili på hylla, og konsentrere seg om blant annet idrett og seksualitet. -Det er en utbredt fordom at det ikke finnes homofile eller lesbiske innenfor idrettsmiljø - noe som selvfølgelig er helt feil. Vi jobber for å få til et debattmøte, men det hele er enda noe usikkert. Vi vil også prøve å få Gerd Brantenberg, forfatter av blant annet "Opp alle jordens homofile", til Tromsø, forteller Tove.

Jobber med lovgiving

Homopolaris jobber lokalt i Tromsø, og spesielt i forhold til universitetet. I tillegg finner du lokallag av Landsorganisasjonen for lesbiske og homofile (LLH)

her i byen. Disse tar for seg større saker som for eksempel lovgiving i forhold til homofile.

-For øyeblikket jobber vi med å endre partnerskapsloven, forteller Arvid Nilsen. -Vi mener det er uakseptabelt at det eksisterer forskjellig lovgiving for "normale" par og homofile eller lesbiske par. Ett eksempel på slik lovgiving er at homofile og lesbiske par per i dag ikke har lov til å adoptere barn. Homofile par kvier seg ofte for å formalisere forholdene sine hvis det er barn inne i bildet, fordi både barna og de selv da får svi. Dette er tema som er såpass ømtålelige at det er vanskelig å få i gang debatt, - det blir mye svartmaling og lite saklighet,



Homopolaris og LLH tilbyr både alvor og moro til Tromsøs homofile.

mener Arvid Nilsen.

Kafekvelder i Bodegaen

Homopolaris startet opp i 1992, og har to aktive år bak seg ved UiTØ. Organisasjonen har omtrent 15 betalende medlemmer, men Tove forsikrer om at det er ganske mange flere som møter opp på de ulike arrangementene.

-I tillegg til debattmøter og temakvelder arrangerer Homopolaris også kafekvelder, videokvelder og fester. Medlemmene møtes hver annen onsdag, og du finner oppslag om Homopolaris' aktiviteter både på tavler i Hovedgården og rundt om på instituttene.

Kontakt:

Homopolaris
Boks 3489, 9003 Tromsø
Telefon 776 73578 (Tove)

LLH Tromsø
Borgermester Eidemsgt.
13, 1.etg., 9000 Tromsø
Telefon 776 85643 / 12134

Aksjon Slett u-landsgjelda

SLUG er en landsomfattende aksjon som jobber for at Norge skal ettergi u-landas gjeld til Norge. SLUG har ei arbeidsgruppe ved UiTø og ei i Oslo, og aksjonen kom i gang etter at ildsjeler i Tromsø hadde jobbet med studiesirkler og seminarer om gjeldskrisa. SLUG arbeider for at Norge skal ettergi u-landas gjeld til

Norge og at denne gjeldslettinga ikke skal gå over bistandsbudsjettet. En av de påstandene SLUG jobber ut i fra, er at tilbakebetaling av gjeld til vestlige kreditorer og økonomiske restrukturiseringsprogrammer fratar de fattigste landa muligheten til selv å styre sin utvikling.

Til høste vil SLUG starte studiesirkel, jobbe med

en landsomfattende kampanje, markere verdensbankens og IMF's 50-årsdag og arbeide videre for å skape forståelse rundt spørsmål som angår gjeldsletting. Har du lyst til å bruke litt av tida di på dette, så finner du SLUG i kontorlandskapet i Hovedgården, eventuelt kan du kontakte Karianne Hjørnevik på tlf. 776 89783.

Foreign Students Union

The union's main occupation is to secure the interest of the foreign students at UiTø. Everyone who is not a Norwegian citizen and who study at UiTø, can join. Contact Saeed Hersti, telephone 776 44582. FSU has a desk on the second floor (Kontorlandskapet) of the main building, Hovedgården.

Studentenes bridgeklubb

Klubben spiller hver mandag i kantina på IMR, og avholder nybegynnerkurs hvert vårsemester. I tillegg arrangerer klubben større turneringer. Kontakt formann Bjørn Rognsaa på tlf. 776 84107.

Presten

Den Norske Kirkes studentprest, Dagfinn Magnus, virker som prest og sjelesørger for studenter og annen ungdom under utdanning i Tromsø. Presten har kontor på rom A-105 i IMR's bibliotek, tlf. 776 44097

Bahà'i-gruppen

Bahà'i-troen er den yngste av verdens uavhengige religioner. Grunnleggende prinsipper er blant annet at ekstrem rikdom og fattigdom bør avskaffes, at de økonomiske problemene har en åndelig løsning, at religion er et bolverk for å beskytte folk og nasjoner og at rettferdighet prises

som herskende prinsipp i samfunnet. Det sentrale tema i Bahà'i-troen er at menneskelheten er en eneste rase, og at tiden er inne til at den blir forenet i ett verdenssamfunn.

Nærmere informasjon om Bahà'i-gruppen ved UiTø kan du få hos Holger Hagan på tlf 776 44280.

OMPAGNIET

...er, som de selv uttrykker det, "Verdens Nordligste Studentblaaeorchæster". Vi lar dem presentere seg selv: "Efterhvert haver Ompagniet blivet et kjent og kiært innslag i bybildet naar vi er ude og spiller for øl eller driver aktiv lydforuransing i Tromsøs gater. Ompagniorerne lar ikke en anlædning gaa i fra sig til at participere paa alle arrangementer der innebærer sang, music, consum af ædle draaber og lignende særiøse oppgaver en ikke bør gaa glipp af i løpet af et studium. Kort fortalt staar Ompagniorerne paa til natt bliver dag og smaafuglene brøler stop utenfor vinduet. Bli med på ramasjang, uhæmmet stæmme og instrumentbrug!" Høres dette fristende ut? Ta deg en tur opp til Ompagniets pult i kontorlandskapet, eller ring Ann-Karin Tobiassen på tlf. 776 13832.

Student-TV

Student-TV er det siste nye på universitetets mediafront og har foreløpig bare vært i drift i ½ år. Student-TV skal være et fora som legger vekt på å vise noe av det mangfoldet av aktiviteter som finner sted på universitetet og i studentmiljøene. Produksjonene kan være alt fra korte små nyhetsreportasjer, intervjuer med spennende personer, dokumentarproduksjoner fra ulike miljø. Student-TV vil også kunne få i gang hete debatter omkring aktuelle tema. Bare fantasien setter grenser for Student-TV's muligheter. Student-TV vil også satse på et godt samarbeid med fagmiljøene og vil presentere et utsnitt av det mangfoldet som finnes av forskning på universitetet. Høres dette gøy ut? Har du lyst å være med å lage TV? Drivkreftene bak Student-TV er Jørgen Flint og Sten-Rune Roland. De treffes på telefon 776 44283.

AVSTANDEN MELLOM DEG OG BANKEN KAN BLI SÅ KORT



Med miniBankkort eller Personkort kan du selv utføre de fleste vanlige banktjenester – når og hvor det måtte passe deg – uten å ta veien om banken i åpningstiden.

SPAREBANKEN

Jentegruppe

på ISV/ISL

Jentegruppen på ISV/ISL er et helt nyskapt prosjekt som ønsker å være et åpent forum for diskusjon rundt kvinnespektiv/feministiske perspektiv på fagene. Tanken er å øke engasjementet og legge forholdene bedre til rette for de som ønsker jobbe med kvinnespektiv på de enkelte fagene. Jentegruppen vil blant annet jobbe for at et slikt perspektiv blir en integrert del av pensum. Utover høsten vil de arrangere foredrag og debatter, og det er også lagt fram forslag om å arrangere bøllekurs (skolering i å snakke i forsamlinger o.l.) og lesegrupper eller kollokvier. Jentegruppen ønsker å være ei pressgruppe i det studentpolitiske livet.

I og med at dette er ei nystartet gruppe er ingenting fastspikret ennå, og gruppen er åpen for alle som interesserer seg for de nye typen problemstillinger. Gruppas virksomhetsområde og betydning avgjøres av de som har lyst til å være med! Ta kontakt med Trine Hamran på tlf. 776 87263.

Vi gjentar suksessen, og arrangerer løpet for 3. gang.

BLI MED PÅ "TROMSØJENTA-94"

Norges neststørste jenteløp! (Heia Tromsø)

MASSE FLOTTE PREMIER

SHOW

LØPSFEST

Dato: Lørdag 27. august 1994
Tid: Felles oppvarming fra kl.15.00, start kl. 16.00.
Sted: Fra Prestvannet til Polarsenteret.
Trasé: 5 km på naturstier.

PÅMELDING/INFORMASJON tlf. 77 68 75 65 - fax 77 68 75 66.
Adr. "Tromsøjenta" Postboks 43, 9001 Tromsø



sparebanken
AXOR

INTERSPORT
SPORTSHUSET AS

SAGA
HOTELL TROMSØ

BRAATHENS SAFE

POLARSENTERET

Mack

den tekniske
Tromsø

Tekn.arr: BUL-TROMSØ

STUDENT RADIOEN

FMI 105.6

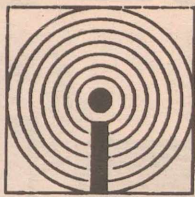

...gir deg en unik mulighet til å tilegne deg erfaring med radioarbeid. Studentradioen har daglige sendinger fra tidlig på morran til seint på kvelden, og her kan du få prøvd deg både

som radioreporter, programavvikler og tekniker. Radioen gir grundig opplæring til nye entusiaster, og mange tidligere medarbeidere jobber i dag i NRK Radio og TV, TV2 og i forskjellige aviser.

Studentradioen står på stand under informasjonsdagene på universitetet, og kan ellers nås på tlf. 776 11011.

Fotoklubben

Er du interessert i å fange øyeblikk på film? Følg med på oppslagstavlene på universitetet, - der vil du finne annonseringer av fotoklubbens arrangementer. Du kan også kontakte Student-samfunnet i andre etasje i Hovedgården for å få navn og telefonnummer til nyvalgt leder.

Europeisk Ungdom

...har eget studentlag. I vårsemesteret ble det arrangert flere heftige debattmøter om EU, og debatten vil forhåpentligvis holdes varm også utover høsten. Leder i Europeisk Ungdom er Lars Flå, nestleder er Pål Munch Ellingsen.



Fullt På Høyde...

...er Tromsø-studentenes eget sangkor. Koret opptrer ofte og gjerne, i selskinnsruer og islender, innenbys og utenbys. Fullt På Høyde har et bredt repertoar, som spenner fra viser og folketoner til barbershop og barnesanger. Er du en sangfugl? Se etter korets stand i Hovedgården under info-dagene.

Tromsø-studentenes idrettslag

TSI er en av de største studentorganisasjonene på UiTø med omkring 550 medlemmer. TSI ønske gjennom idrett å fremme kameratskap og godt miljø, mosjonsidrett og god helse blant studentene. TSI arrangerer blant annet aerobic, aikido, badminton, basket, fallskjermhopping, fjellgruppe, fotball, håndball, innebandy, judo, karate, undervannsrugby, svømming, dykking, tennis, padlegruppe og volleygruppe. Har du forslag til andre aktiviteter? Kontakt TSI i kontorlandskapet i Hovedgården, tlf. 776 44579.

KRIK

Kristen Idrettskontakt (KRIK) er et tverrfaglig samlingssted for idrettsutøvere, trenere og ledere på alle nivå. I KRIK samles aktiv idrettsungdom til bønn og opplysningsarbeid, og her oppmunnes kristen ungdom til å være Jesu vitner i idrettsmiljøet. KRIK ønsker å veilede omkring tro, etikk og idrett, skape idretts glede, utfordre til å ta oppgaver og ansvar innen idrett og kirke og utvikle personkontakt og vennskap. Året rundt inviterer KRIK til bønnegrupper, temakvelder, treningssamlinger og friluftsløyper. KRIK har en "lav terskel" også for mennesker som ikke har noen kristen bakgrunn. KRIK møtes første gang fredag 26. august til sosialt samvær. Grilling, ballspill og bading i Telegrafbukta står på programmet. Ta med deg joggesko og bibel og møt opp! Kontaktperson: Svein Inge Naustvik, tlf. 776 82626.

Under vanns-klubb

Dykker du, eller er du nysgjerrig på hva dykking er? Er du student eller ansatt ved UiTø eller en av høgskolene i Tromsø? Da har Studentenes undervannsklubb (SUT) noe å tilby deg: Dags- og helgeturer, bassengtrening, medlemsmøter hvor blant annet sikkerhet ved dykking og vedlikehold av utstyr tas opp. Turer og medlemsmøter kunngjøres ved oppslag på de enkelte instituttene. Interesserte kan komme i kontakt med klubben ved å komme på medlemsmøtene eller ved å henvende seg til SUT, IBG, UiTø, tlf. (090) 18140.

SAIH

Studentenes og akademiker-nes internasjonale hjelpefond (SAIH) er studentenes egen hjelpeorganisasjon. SAIH jobber under mottoet "Utdanning for frigjøring". Ved siden av å drive utdanningsprosjekter i Bolivia, Zimbabwe og Sør-Afrika jobber SAIH med å spre kunnskap og informasjon om 3.verden i Norge. I Tromsø arbeider SAIH endel sammen med SLUG. SAIH vil i løpet av høsten arrangere seminarer og jobbe med spørsmål knyttet til det nye demokratiet i Sør-Afrika. Er dette noe som engasjerer deg, eller har du andre ideer som kan knyttes til SAIHs arbeid? La ditt engasjement blomstre! SAIH har pult i kontorlandskapet i Hovedgården. Du kan også ringe Karianne Hjørnevik på tlf. 776 89783.

Leger mot A-våpen

...har en studentforening i Tromsø (IPPNW). Der kan riktignok bare medisinerere delta, men de av dem som vil det, kan prøve å få kontakt med: Jens Olav Hessen.

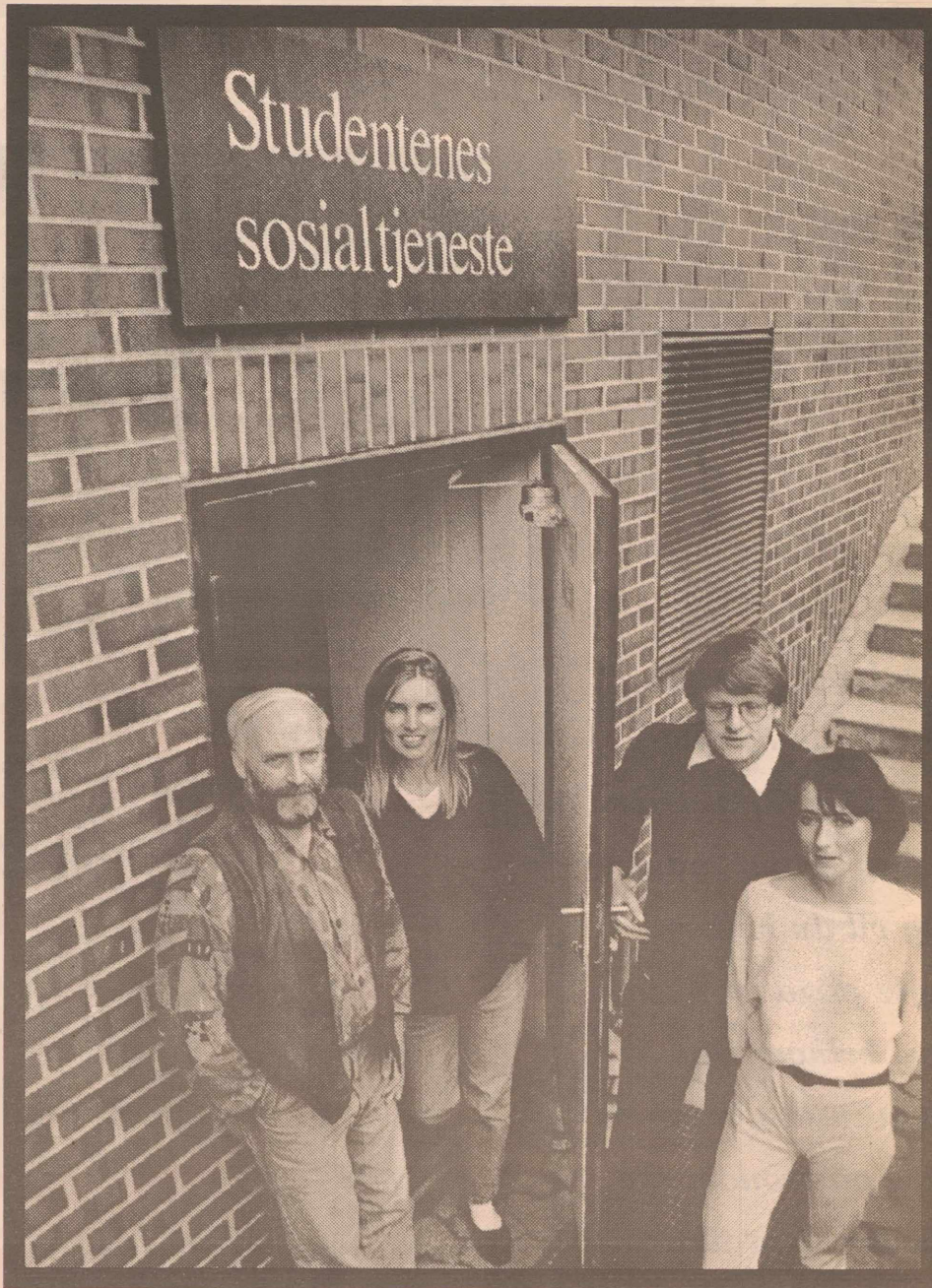

Ingen sak er for liten eller stor for Studentenes sosialtjeneste, lover Kaare Olsen, Ane-Marie Hektoen, Steinulf Severinsen, Jill Larsen.

Hjelp til selvhjelp

Studentenes sosialtjeneste er til for deg når du trenger noen å snakke med. Hvis du er ny som student kan det være lett å føle seg litt bortkommen i det store og uoversiktlige universitetssystemet. Da kan Studentenes sosialtjeneste være til hjelp med gode råd.

Studentenes sosialtjeneste er et sted du kan gå hvis du trenger noen å snakke med eller hvis du lurer på noe. Endel ganger oppstår det situasjoner i vår studenttilværelse der vi kan ha behov for å snakke med noen. Sosialtjenesten skal derfor fungere som et rådgivingskontor for studenter. Man kan ta kontakt med dem hvis man har eksamensnerv, føler seg ensom, har dårlig økonomi, lurer på studievalg eller har lav selvfølelse. Alt dette er ting det kan være godt å få snakket med andre om. Det er imidlertid viktig å påpeke at ingen sak er for liten å gå til sosialtjenesten med. Sosialtjenesten får hvert år flere hundre henvendelser fra studenter med mange ulike spørsmål og behov. Uansett hva du vil snakke om er det bare å ta kontakt med sosialtjenesten.

Vær aktiv

For studenter som er helt nye på universitetet er det lett å føle seg alene og fremmed. Man er ofte på et helt nytt sted og i en helt ny by og studenttilværelsen

arter seg gjerne anderledes enn det man er vant til fra den videregående skolen. Det er derfor viktig at man blir med i seminargrupper, kollokviegrupper, eller en av de mange organisasjonene på universitetet. Dette er viktig for at man både skal få faglig utbytte av studiene og for at man skal trives sosialt som student ved universitetet. Trenger man hjelp til hvordan man skal komme i gang, er Sosialtjenesten mer enn gjerne behjelpelig med dette.

Informasjon om rettigheter

Sosialtjenesten kan tilby individuell rådgiving eller gruppesamtaler. De informerer deg også om hvilke rettigheter du har som student. De hjelper deg også med å komme i kontakt med psykolog eller lege om det skulle være behov for det. Sosialtjenesten har også søknadsskjemaene til helsefondet. Dette fondet kan man søke hvis du har utgifter over 1500 kroner i året til tannlege, lege, medisiner, psykiater og endel andre helseutgifter.

Utenlandske studenter

Sosialtjenesten har også et eget mottaksprogram for de utenlandske studentene som kommer til universitetet. De hjelper dem med praktiske problemer, viser dem rundt på universitetet og i byen og arrangerer turer sammen med norske studenter. De formidler også vennskapskontakter for de utenlandske studentene. Er du interessert i å være vennskapskontakt for en utenlandsk student er det bare å ta kontakt på med sosialtjenesten.

Bedre studiemiljø

Studentenes sosialtjeneste driver også med endel arbeid rettet mot studiemiljøet. De jobber for å skape et bedre miljø blant studentene. De støtter opp om fadderordning på de enkelte fagene og prosjekter for å bedre studiemiljøet. Studentenes sosialtjeneste har åpent hver dag mellom 10- 14, og hver dag mellom 13-14 er de åpen for kortere samtaler uten timebestilling. De har kontor under UB med inngang på baksiden.

Studenthusets pizza:

11 år - og like god

Studenthuset kan skryte av hjemmelaget produkt, trivsel og intimt miljø. Og vil du heller nyte pizza'en hjemme, bringer Studenthuset gjerne sine gastronomiske gleder hjem til deg.

I menyen på Studenthuset finner du ti forskjellige pizzaer å velge mellom. I tillegg kan du legge til eller trekke fra det du måtte ønske av fyllingredienser, som for eksempel persille, oliven, løk, champignon, ananas og skinke. Og du kan velge mellom grov eller fin bunn, og med eller uten hvitløk.

Siden starten har etterspørselen etter hvitløk økt kraftig på Studenthuset, nå serverer de hvitløk på minst halvparten av pizzaene.

Husets hemmeligheter

Betjeningen på huset baker bunnene selv. Og osten maler og blander de, etter egen hemmelig oppskrift. Hvordan du lager krydderoljen som du finner på grønne flasker i krydderkurvene, er også en yrkeshemmelighet. Populær er denne hemmeligheten i alle fall.

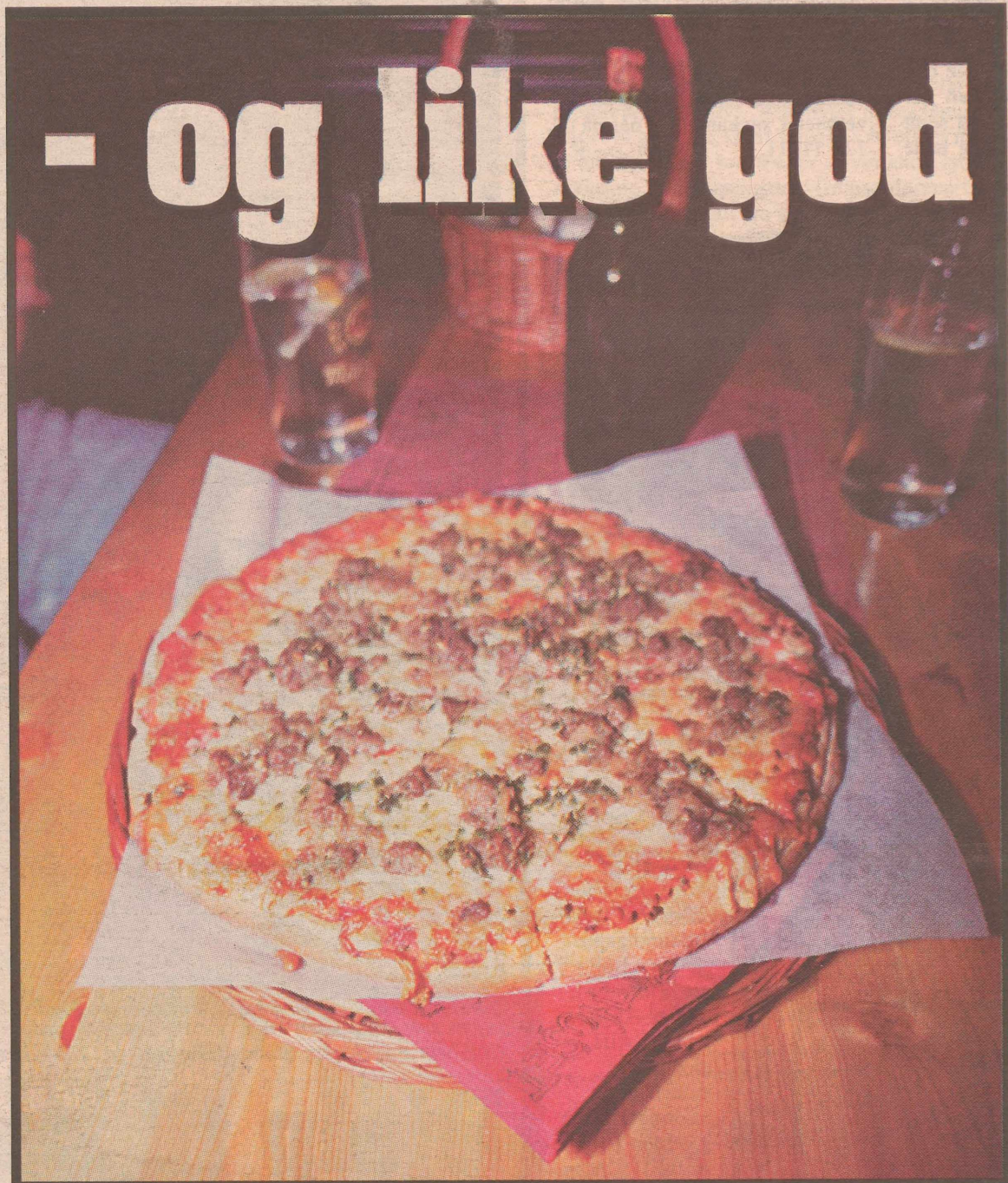

Studenthusets pizza - 11 år og fortsatt glimrende. I bakgrunnen står en flaske med husets egen hemmelige krydderolje.

Friluftrestaurant

Hvis varmen holder utover høsten, vil det bli friluftrestaurant i bakgården på Studenthuset. Skjermet for eksos og støy kan du sitte og nyte pizza på solfylte kvelder. Huset har dessuten planer om å få lagt steinheller i bakgården neste år.

Onsdagsarrangementer

Det er en gammel tradisjon blant studentene i Tromsø å gå på Huset på onsdager. Utover høsten satses det på å dra igang forskjellige studentarrangementer på onsdagskveldene.

Høyre: Studentenes eget pizzahus - i Skippergata 44 - fra utsiden...
Under: ...og fra innsiden - hvor de frister med koselig miljø.



Utkjørt pizza

Det går også an å få «Barske Glæder», «Fjellheisen» og alle de andre - med eller uten hvitløk - hjem til deg. Det koster 40 kroner uansett hvor mange du bestiller. Kanskje en idé hvis man ikke klarer å forlate bøkene hjemme?

Gratis møterom

I husets tredje etasje finner vi et møterom. Dette står til disposisjon for studentforeninger som skal ha årsmøte, allmøte eller annen type møter. Rommet kan benyttes gratis - og du kan selvfølgelig få kjøpt mat og drikke under møtet!

MENY

1. HUGIN

En ene av Odins ravner... Eggesaus, løk, ost, paprika, champignon, skinke og salami.

2. EX.PHYLL

Tromsøvarianten... Tomatsaus, løk, ost, champignon, paprika og salami

3. HERMOD

Maner til måtehold... Husets billigste pizza. Tomatsaus, løk, ost, champignon og skinke

4. MUNIN

...og den andre... (er universitetsemblemet flyvedyktig?) Eggesaus, løk, ost, champignon, paprika, bacon, og skinke.

5. FJELLHEISEN

Den som intet våger intet vinner... Hvitløkssaus, ost, champignon, paprika og pepperoni.

6. VETT OG UVETT

Mange har prøvd den - få har tatt skade... Eggesaus, ost, champignon, paprika og pepperoni.

7. NORDENS PARIS

Unnfanget i Frankrike, oppfostret på beste måte i denne by... Tomatsaus, ost, kjøttdeig m/ løk, hvitløk og persilleblanding.

8. EGNE GLÆDER

Den beste morroa lager du sjøl... Velg fritt: Saus, grønt og inntil tre typer kjøtt.

9. VEGETAREN

For alle resirkulerte venner av grøntfôr (og sel?)... Tomatsaus, ost, champignon, paprika, mais og purreløk.

10. BARSKE GLÆDER

For tøffe polarhelter... Uten hvitløk: «PYSA». Hvitløkssaus, løk, ost, champignon, paprika, mais, purreløk, salami, bacon, skinke, kjøttdeig, pepperoni, ananas, oliven, hvitløk og persille.

Åpningstider:

Mundag - tirsdag: 15.00 - 00.30
Onsdag - torsdag - fredag: 15.00 - 01.30
Lørdag: 13.00 - 01.30
Søndag: 13.00 - 00.30

For bestilling,
ring:
776 84410